

ΕΛΛΗΝΙΚΗ ΔΗΜΟΚΡΑΤΙΑ
ΠΕΡΙΦΕΡΕΙΑ ΑΤΤΙΚΗΣ

ΔΗΜΟΣ ΜΑΡΚΟΠΟΥΛΟΥ
ΜΕΣΟΓΑΙΑΣ

Δ/ση Τεχνικών Υπηρεσιών
Διεύθυνση: Παπαδημητρίου 33
Τ.Κ.:19003 Μαρκόπουλο
τηλ.:22990 20000
e-mail: ty@markopoulo.gr

Έργο: **Βελτίωση οδικής ασφάλειας Δήμου**
Μαρκοπούλου
Μεσογαίας

Αρ. Μελέτης: **13/2022** (επικαιροποιημένη)
Προϋπολογισμός: **2.800.000** (Με Φ.Π.Α. 24%)

Χρηματοδότηση Υπουργείου Εσωτερικών - Ευρωπαϊκό
Ταμείο Ανάκαμψης - Sub 2 -
16631_Πρόγραμμα βελτίωσης οδικής
ασφάλειας

CPV: 45233120-6 Έργα οδοποιίας

ΔΗΜΟΣ ΜΑΡΚΟΠΟΥΛΟΥ ΜΕΣΟΓΑΙΑΣ

ΔΙΕΥΘΥΝΣΗ ΤΕΧΝΙΚΩΝ ΥΠΗΡΕΣΙΩΝ

ΕΡΓΟ:
«ΒΕΛΤΙΩΣΗ ΟΔΙΚΗΣ ΑΣΦΑΛΕΙΑΣ
ΔΗΜΟΥ ΜΑΡΚΟΠΟΥΛΟΥ ΜΕΣΟΓΑΙΑΣ»

ΠΡΟΥΠΟΛΟΓΙΣΜΟΣ : 2.800.000€ (με Φ.Π.Α.)

ΦΟΡΕΑΣ : ΔΗΜΟΣ ΜΑΡΚΟΠΟΥΛΟΥ ΜΕΣΟΓΑΙΑΣ

ΕΛΛΗΝΙΚΗ ΔΗΜΟΚΡΑΤΙΑ

ΠΕΡΙΦΕΡΕΙΑ ΑΤΤΙΚΗΣ

ΔΗΜΟΣ ΜΑΡΚΟΠΟΥΛΟΥ
ΜΕΣΟΓΑΙΑΣ

Δ/ση Τεχνικών Υπηρεσιών

Διεύθυνση: Παπαδημητρίου 33

Τ.Κ.:19003 Μαρκόπουλο

τηλ.:22990 20000

e-mail: ty@markopoulo.grΈργο: Βελτίωση οδικής ασφάλειας
Δήμου Μαρκοπούλου
Μεσογαίας

Αρ. Μελέτης: 13/2022 (επικαιροποιημένη)

Προϋπολογισμός: 2.800.000 (Με Φ.Π.Α. 24%)

Χρηματοδότηση Υπουργείου Εσωτερικών -
Ευρωπαϊκό Ταμείο Ανάκαμψης -
Sub 2 - 16631_Πρόγραμμα
βελτίωσης οδικής ασφάλειας

CPV: 45233120-6 Έργα οδοποιίας

Τ Ε Χ Ν Ι Κ Η Π Ε Ρ Ι Γ Ρ Α Φ Η**1- Γενικά**

Με το έργο επιχειρείται η μείωση της επικινδυνότητας και η βελτίωση της οδικής ασφάλειας του Δήμου Μαρκοπούλου Μεσογαίας με στοχευμένες επεμβάσεις και βελτιώσεις επί του υφιστάμενου οδικού δικτύου, με στόχο την τη μείωση του αριθμού των τροχαίων ατυχημάτων καθώς, την ασφαλέστερη μεταφορά των πολιτών χωρίς τροχοφόρα οχήματα, την βελτίωση της προσβασιμότητας και της ποιότητας ζωής. Το έργο εναρμονίζει τις υφιστάμενες υποδομές του Δήμου, δημιουργώντας ολοκληρωμένες βελτιώσεις στο οδικό δίκτυο. Όλες οι παρεμβάσεις αφορούν την βελτίωση ή ολοκλήρωση των υφιστάμενων υποδομών σύμφωνα με την υπάρχουσα κυκλοφοριακή μελέτη και δεν επηρεάζουν τα γεωμετρικά χαρακτηριστικά των οδών που θα εφαρμοστούν. Το έργο έχει προϋπολογισμό 2.800.000,00 € και έχει υποβληθεί πρόταση χρηματοδότησής στο Υπουργείο Εσωτερικών – Ευρωπαϊκό Ταμείο Ανάκαμψης - Sub 2 - 16631_Πρόγραμμα βελτίωσης οδικής ασφάλειας.

2- Εφαρμοστέα νομοθεσία

Για τη δημοπράτηση του έργου, την εκτέλεση της σύμβασης και την κατασκευή του, εφαρμόζονται οι διατάξεις των παρακάτω νομοθετημάτων, όπως ισχύουν:

- του ν. 4412/2016 «Δημόσιες Συμβάσεις Έργων, Προμηθειών και Υπηρεσιών (προσαρμογή στις Οδηγίες 201/24/Ε και 2014/25/ΕΕ)» (Α' 147)
- του ν. 4727/2020 (Α' 184) «Ψηφιακή Διακυβέρνηση (Ενσωμάτωση στην Ελληνική Νομοθεσία της Οδηγίας (ΕΕ) 2016/2102 και της Οδηγίας (ΕΕ) 2019/1024) – Ηλεκτρονικές Επικοινωνίες (Ενσωμάτωση στο Ελληνικό Δίκαιο της Οδηγίας (ΕΕ) 2018/1972 και άλλες διατάξεις»,
- του ν. 4700/2020 (Α' 127) «Ενιαίο κείμενο Δικονομίας για το Ελεγκτικό Συνέδριο, ολοκληρωμένο νομοθετικό πλαίσιο για τον προσυμβατικό έλεγχο, τροποποιήσεις στον Κώδικα Νόμων για το Ελεγκτικό Συνέδριο, διατάξεις για την αποτελεσματική απονομή της δικαιοσύνης και άλλες διατάξεις»
- του ν. 4640/2019(Α' 190) «Διαμεσολάβηση σε αστικές και εμπορικές υποθέσεις Περαιτέρω εναρμόνιση της Ελληνικής Νομοθεσίας προς τις διατάξεις της Οδηγίας 2008/52/ΕΚ του Ευρωπαϊκού Κοινοβουλίου και του Συμβουλίου της 21ης Μαΐου 2008 και άλλες διατάξεις».
- του ν. 4624/2019 (Α' 137) «Αρχή Προστασίας Δεδομένων Προσωπικού Χαρακτήρα, μέτρα εφαρμογής του Κανονισμού (ΕΕ) 2016/679 του Ευρωπαϊκού Κοινοβουλίου και του Συμβουλίου της 27ης Απριλίου 2016 για την προστασία των φυσικών προσώπων έναντι της επεξεργασίας δεδομένων προσωπικού χαρακτήρα και ενσωμάτωση στην εθνική νομοθεσία της Οδηγίας (ΕΕ) 2016/680 του Ευρωπαϊκού Κοινοβουλίου και του Συμβουλίου της 27ης Απριλίου 2016 και άλλες διατάξεις»,
- του ν. 4622/2019 (ΦΕΚ 133/Α/07.08.2019) «Επιτελικό Κράτος: οργάνωση, λειτουργία & διαφάνεια της Κυβέρνησης, των κυβερνητικών οργάνων & της κεντρικής δημόσιας διοίκησης»,
- του ν. 4601/2019 (Α' 44) «Εταιρικοί μετασχηματισμοί και εναρμόνιση του νομοθετικού πλαισίου με τις διατάξεις της Οδηγίας 2014/55/ΕΕ του Ευρωπαϊκού Κοινοβουλίου και του Συμβουλίου της 16ης Απριλίου 2014 για την έκδοση ηλεκτρονικών τιμολογίων στο πλαίσιο δημοσίων συμβάσεων και λοιπές διατάξεις»

- του ν. 4472/2017 (Α' 74) και ιδίως των άρθρων 118 και 119,
- του ν. 4314/2014 (Α' 265) «Α) Για τη διαχείριση, τον έλεγχο και την εφαρμογή αναπτυξιακών παρεμβάσεων για την προγραμματική περίοδο 2014–2020, Β) Ενσωμάτωση της Οδηγίας 2012/17 του Ευρωπαϊκού Κοινοβουλίου και του Συμβουλίου της 13ης Ιουνίου 2012 (ΕΕ L 156/16.6.2012) στο ελληνικό δίκαιο, τροποποίηση του ν. 3419/2005 (Α' 297) και άλλες διατάξεις» και του ν. 3614/2007 (Α' 267) «Διαχείριση, έλεγχος και εφαρμογή αναπτυξιακών παρεμβάσεων για την προγραμματική περίοδο 2007 -2013», και του ν. 3614/2007 (Α' 267) «Διαχείριση, έλεγχος και εφαρμογή αναπτυξιακών παρεμβάσεων για την προγραμματική περίοδο 2007 -2013»
- του ν. 4278/2014 (Α' 157) και ειδικότερα το άρθρο 59 «Άρση περιορισμών συμμετοχής εργοληπτικών επιχειρήσεων σε δημόσια έργα»,
- του ν. 4270/2014 (Α' 143) «Αρχές δημοσιονομικής διαχείρισης και εποπτείας (ενσωμάτωση της Οδηγίας 2011/85/ΕΕ) – δημόσιο λογιστικό και άλλες διατάξεις», όπως ισχύει
- του ν. 4129/2013 (Α' 52) «Κύρωση του Κώδικα Νόμων για το Ελεγκτικό Συνέδριο»,
- του ν. 4013/2011 (Α' 204) «Σύσταση ενιαίας Ανεξάρτητης Αρχής Δημοσίων Συμβάσεων και Κεντρικού Ηλεκτρονικού Μητρώου Δημοσίων Συμβάσεων...»,
- των παραγράφων 4 και 5 του άρθρου 20, των άρθρων 80-110, της παραγράφου 1α του άρθρου 176 ν. 3669/2008 (Α' 116) «Κύρωση της Κωδικοποίησης της νομοθεσίας κατασκευής δημοσίων έργων» (ΚΔΕ), όπως μεταβατικά ισχύουν.
- του ν. 3548/2007 (Α' 68) «Καταχώριση δημοσιεύσεων των φορέων του Δημοσίου στο νομαρχιακό και τοπικό Τύπο και άλλες διατάξεις»,
- του ν. 3310/2005 «Μέτρα για τη διασφάλιση της διαφάνειας και την αποτροπή καταστρατηγήσεων κατά τη διαδικασία σύναψης δημοσίων συμβάσεων» (Α' 30), όπως τροποποιήθηκε με το ν. 3414/2005 (Α' 279), για τη διασταύρωση των στοιχείων του αναδόχου με τα στοιχεία του Ε.Σ.Ρ., το π.δ. 82/1996 (Α' 66) «Ονομαστικοποίηση των μετοχών Ελληνικών Ανωνύμων Εταιρειών που μετέχουν στις διαδικασίες ανάληψης έργων ή προμηθειών του Δημοσίου ή των νομικών προσώπων του ευρύτερου δημόσιου τομέα», η κοινή απόφαση των Υπουργών Ανάπτυξης και Επικρατείας υπ' αριθμ. 20977/2007 (Β' 1673) σχετικά με τα «Δικαιολογητικά για την τήρηση των μητρώων του Ν.3310/2005, όπως τροποποιήθηκε με το Ν.3414/2005», καθώς και η απόφαση του Υφυπουργού Οικονομίας και Οικονομικών υπ' αριθμ.1108437/2565/ΔΟΣ/2005 (Β' 1590) «Καθορισμός χωρών στις οποίες λειτουργούν εξωχώριες εταιρίες».
- του ν. 2859/2000 «Κύρωση Κώδικα Φόρου Προστιθέμενης Αξίας (Φ.Π.Α.)» (Α' 248).
- του ν. 2690/1999 (Α' 45) «Κύρωση του Κώδικα Διοικητικής Διαδικασίας και άλλες διατάξεις»
- του ν. 2121/1993 (Α' 25) «Πνευματική Ιδιοκτησία, Συγγενικά Δικαιώματα και Πολιτιστικά Θέματα».
- του π.δ. 71/2019 (Α' 112) «Μητρώα συντελεστών παραγωγής δημοσίων και ιδιωτικών έργων, μελετών, τεχνικών και λοιπών συναφών επιστημονικών υπηρεσιών (ΜΗ.ΤΕ.).
- του π.δ. 39/2017 (Α' 64) «Κανονισμός εξέτασης προδικαστικών προσφυγών ενώπιων της Α.Ε.Π.Π.»
- του π.δ. 80/2016 «Ανάληψη υποχρεώσεων από τους διατάκτες» (Α' 145)
- του π.δ. 28/2015 (Α' 34) «Κωδικοποίηση διατάξεων για την πρόσβαση σε δημόσια έγγραφα και στοιχεία»,
- της υπ' αριθμ. 14900/4-2-2021 Κοινής Απόφασης των Υπουργών Ανάπτυξης και Επενδύσεων και Περιβάλλοντος και Ενέργειας (Β' 466/8-2-2021) «Έγκριση σχεδίου Δράσης για τις Πράσινες Δημόσιες Συμβάσεις» (κατά περίπτωση).
- της υπ' αριθμ. Κ.Υ.Α. οικ. 60967 ΕΞ 2020 (Β' 2425/18.06.2020) «Ηλεκτρονική Τιμολόγηση στο πλαίσιο των Δημοσίων Συμβάσεων δυνάμει του ν. 4601/2019» (Α' 44)
- της υπ' αριθμ. Κ.Υ.Α. οικ. 60970 ΕΞ 2020 (Β' 2425/18.06.2020) «Καθορισμός Εθνικού Μορφότυπου ηλεκτρονικού τιμολογίου στο πλαίσιο των Δημοσίων Συμβάσεων
- της με αριθ. ΔΝΣ/61034/ΦΝ 466/29-12-2017 Απόφασης του Υπουργού Υποδομών και Μεταφορών «Κατάρτιση, τήρηση και λειτουργία του Μητρώου μελών επιτροπών διαδικασιών σύναψης δημοσίων συμβάσεων έργων, μελετών και παροχής τεχνικών και λοιπών συναφών επιστημονικών υπηρεσιών (Μη.Μ.Ε.Δ.) της παρ. 8 (η) του άρθρου 221 του ν. 4412/2016» (Β 4841), όπως τροποποιήθηκε με την όμοια απόφαση ΥΑ ΔΝΣ/οικ.21137/ΦΝ 466/2-5-2018 (Β 1511).
- της Κοινής Διαπιστωτικής Πράξης των Υπουργών Υποδομών και Μεταφορών και Ψηφιακής Διακυβέρνησης με α.π. Δ11/Οικ.627/18-5-2020 θέμα Μετεγκατάσταση του υποσυστήματος ΕΣΗΔΗΣ Δημόσια Έργα στη Γενική Γραμματεία Υποδομών (ΑΔΑ ΩΝΛ5465ΧΘΞ-ΨΕ4).
- της με αρ. 166278/30-06-2021 Κοινής Υπουργικής Απόφασης (2813 Β') «Ρυθμίσεις τεχνικών ζητημάτων που αφορούν στην ανάθεση των Δημοσίων Συμβάσεων έργων, μελετών, και παροχής τεχνικών και λοιπών συναφών επιστημονικών υπηρεσιών με χρήση των επιμέρους εργαλείων και διαδικασιών του Εθνικού Συστήματος Ηλεκτρονικών Δημοσίων Συμβάσεων (Ε.Σ.Η.Δ.Η.Σ.) (εφεξής ΚΥΑ ΕΣΗΔΗΣ-Δημόσια Έργα).

- της με αρ. 57654/2017 Υπουργικής Απόφασης (Β' 1781) «Ρύθμιση ειδικότερων θεμάτων λειτουργίας και διαχείρισης του Κεντρικού Ηλεκτρονικού Μητρώου Δημοσίων Συμβάσεων (ΚΗΜΔΗΣ) του Υπουργείου Οικονομίας και Ανάπτυξης»,
- της με αρ. Δ22/4193/2019 Κοινής Υπουργικής Απόφασης (Β' 4607) ««Ρυθμίσεις τεχνικών ζητημάτων που αφορούν την ανάθεση των Δημοσίων Συμβάσεων Προμηθειών και Υπηρεσιών με χρήση των επιμέρους εργαλείων και διαδικασιών του Εθνικού Συστήματος Ηλεκτρονικών Δημοσίων Συμβάσεων (ΕΣΗΔΗΣ)».
- της με αριθμ. Δ.22/ 4193/2019 Απόφασης του Υπουργού Υποδομών και Μεταφορών (Β' 4607) Έγκριση εβδομήντα (70) Ελληνικών Τεχνικών Προδιαγραφών (ΕΤΕΠ), με υποχρεωτική εφαρμογή σε όλα τα Δημόσια Έργα και Μελέτες,
- της με αριθμ. ΔΝΣγ/οικ.38107/ΦΝ 466/2017 Απόφασης του Υπουργού Υποδομών και Μεταφορών (Β' 1956) «Καθορισμός «Ομάδων εργασιών» ανά κατηγορία έργων για τις δημόσιες συμβάσεις έργων του ν. 4412/2016»,
- της με αριθμ. ΔΝΣγ/οικ.35577/ΦΝ 466/2017 Απόφασης του Υπουργού Υποδομών και Μεταφορών (Β' 1746) «Κανονισμός Περιγραφικών Τιμολογίων Εργασιών για δημόσιες συμβάσεις έργων».
- της με αριθμ με αριθ. Δ15/οικ/24298/28.07.2005 (Β' 1105) Απόφασης με θέμα «Έκδοση Ενημερότητας Πτυχίου και Βεβαιώσεων ανεκτέλεστου υπολοίπου συμβάσεων δημοσίων έργων, υποβολή Εκθέσεων δραστηριότητας ανωνύμων εταιρειών και Πιστοποιητικών εκτέλεσης έργων,
- Οι σε εκτέλεση των ανωτέρω διατάξεων εκδοθείσες κανονιστικές πράξεις, καθώς και λοιπές διατάξεις που αναφέρονται ρητά ή απορρέουν από τα οριζόμενα στα συμβατικά τεύχη της παρούσας καθώς και το σύνολο των διατάξεων του ασφαλιστικού, εργατικού, περιβαλλοντικού και φορολογικού δικαίου και γενικότερα κάθε διάταξη (Νόμος, Π.Δ., Υ.Α.) και ερμηνευτική εγκύκλιος που διέπει την ανάθεση και εκτέλεση του έργου της παρούσας σύμβασης, έστω και αν δεν αναφέρονται ρητά.

3- Αντικείμενο του έργου

Η υπηρεσία προσδιορίζει το φυσικό αντικείμενο που πρέπει κάθε φορά να κατασκευαστεί, όσον αφορά τις προδιαγραφές, το χώρο, τις διαστάσεις και τα είδη εργασιών.

Ο ανάδοχος πρέπει να διαθέσει το απαιτούμενο προσωπικό, τα απαιτούμενα μηχανήματα και να εκτελέσει τα ανωτέρω σύμφωνα με τις προδιαγραφές. Σε περίπτωση που θα απαιτηθούν διαφορετικές ποσότητες και είδη εργασιών για την ολοκλήρωση του έργου η υπηρεσία μπορεί να ζητήσει τροποποίηση των αρχικώς προσδιορισθέντων στοιχείων και ο ανάδοχος πρέπει να συναινέσει και να ολοκληρώσει έντεχνα και έγκαιρα όλες τις ανατεθείσες εργασίες.

Το προσωπικό του αναδόχου πρέπει να είναι αποδεδειγμένα έμπειρο και δυνάμενο να εκτελέσει έντεχνα και σύμφωνα με τις προδιαγραφές τις απαραίτητες εργασίες.

Τα μηχανήματα ο εξοπλισμός που θα χρησιμοποιηθούν θα είναι εξαιρετικής καταστάσεως και για το διάστημα που τυχόν θα παρουσιάσουν βλάβες θα απομακρύνονται άμεσα και θα αντικαθίστανται με άλλα ικανά να εκτελέσουν τις απαραίτητες εργασίες.

Τα υλικά που θα χρησιμοποιηθούν θα είναι εξαιρετικής ποιότητας και σύμφωνα με τις προδιαγραφές.

Ο ανάδοχος είναι υποχρεωμένος να διαθέσει κάθε είδους ειδικευμένο προσωπικό, μηχανήματα ή υλικά για την εκτέλεση όλων των εργασιών που θα του ανατεθούν και δεν δικαιούται να επικαλεσθεί οποιονδήποτε λόγο για την μη εκτέλεση των εργασιών αυτών.

Στην περίπτωση των τεχνικών έργων, ο ανάδοχος πρέπει συντάξει τις απαραίτητες τεχνικές μελέτες, τις οποίες θα υποβάλει προς έγκριση στην υπηρεσία.

Η υπηρεσία σε συνεργασία με εκπροσώπους του αναδόχου καθορίζει κάθε εβδομάδα το πρόγραμμα εκτέλεσεως εργασιών, προσδιορίζοντας τις εργασίες που θα υλοποιηθούν.

Τα υλικά που προσκομίσθηκαν, τα μηχανήματα που χρησιμοποιήθηκαν, το προσωπικό που απασχολήθηκε και το έργο που εκτελέσθηκε, καταχωρούνται καθημερινά στο ημερολόγιο του έργου και υπογράφονται από τον επιβλέποντα και τον ανάδοχο.

4- Υφιστάμενη κατάσταση - Χωροθέτηση του Έργου

Ο Δήμος Μαρκοπούλου Μεσογαίας είναι δομημένος στο μεγαλύτερο μέρος της επιφάνειας του και το οδικό του δίκτυο έχει κατασκευαστεί τις προηγούμενες δεκαετίες. Το οδικό δίκτυο του Δήμου εξυπηρετεί χιλιάδες μετακινήσεις από οχήματα όλων των τύπων τα οποία προκαλούν συνεχείς και επαναλαμβανόμενες φθορές στις ήδη επιβαρυνόμενες υποδομές. Επιπροσθέτως, την τελευταία δεκαετία, η κατασκευή και ανακατασκευή πολλών εκ των δικτύων κοινής ωφέλειας έχει προκαλέσει σημαντικές φθορές στο υπάρχων δίκτυο δημιουργώντας πολλαπλά επικίνδυνα σημεία για οδηγούς και πεζούς. Επιπλέον, λόγω της σταδιακής ανάπτυξης και δημιουργίας των υποδομών

κατά τις προηγούμενες δεκαετίες, απουσιάζει σε μεγάλο βαθμό η εναρμονισμένη αντιμετώπιση των θεμάτων ασφαλείας για πεζούς και οδηγούς καθώς και η συστηματική οριζόντια και κάθετη σήμανση σύμφωνα με την υπάρχουσα κυκλοφοριακή μελέτη.

Οι περιοχές μελέτης οριοθετούνται σε αστικές και περιαστικές, εντός των ορίων του Δήμου.

5- Πρόταση/Εργασίες

Με το έργο αυτό προτείνεται η ολοκληρωμένη αντιμετώπιση των πολλαπλών σοβαρών προβλημάτων που παρατηρούνται στις υφιστάμενες υποδομές, καθώς και η σημαντική αύξηση της ασφάλειας των πεζών τόσο κατά την κίνηση του εντός των οδών όσο και κατά την κίνηση τους στα πεζοδρόμια.

α/α	Όνομα Οδού	Τοποθεσία	Μήκος (m)	Πλάτος (m)
1	ΑΓ. ΓΕΩΡΓΙΟΥ	ΜΠΑΘΙΣΤΑ Π.ΡΑΦΤΗ	1.000,00	5,00
2	ΑΥΛΑΚΙΟΥ 1	ΑΥΛΑΚΙ	1.200,00	12,00
3	ΑΥΛΑΚΙΟΥ 2	ΑΥΛΑΚΙ	800,00	8,00
4	ΑΡΤΕΜΙΔΟΣ	Π. ΡΑΦΤΗ	700,00	7,00
5	ΔΡΙΒΛΙΑΣ	ΔΡΙΒΛΙΑ Π. ΡΑΦΤΗ	500,00	5,00
6	ΠΟΡΤΟ ΡΑΦΤΗ	ΠΑΝΟΡΑΜΑ	2.000,00	6,00
7	ΠΑΝΟΡΑΜΑΤΟΣ	Π. ΡΑΦΤΗ	1.000,00	6,00
8	ΧΕΡΟΒΟΥΝΙΟΥ	ΧΕΡΟΒΟΥΝΙ Π. ΡΑΦΤΗ	800,00	5,00
9	BENIOY	ΜΑΡΚΟΠΟΥΛΟ	500,00	5,00
10	ΣΟΥΝΙΟΥ	ΜΑΡΚΟΠΟΥΛΟ	800,00	9,00
11	ΣΚΟΠΕΛΙΤΗ & ΜΕΘΕΝΙΤΗ	ΜΑΡΚΟΠΟΥΛΟ	200,00	5,00
12	ΛΟΥΝΤΕΜΗ	ΧΑΒΟΣΙ Π. ΡΑΦΤΗ	500,00	7,00
13	ΕΘΝ. ΜΑΚΑΡΙΟΥ	ΧΑΒΟΣΙ Π. ΡΑΦΤΗ	800,00	6,00
14	ΓΑΡΔΕΝΙΑΣ	ΝΑΤΣΟΣ Π. ΡΑΦΤΗ	1.000,00	7,00
15	ΘΕΡΜΟΠΥΛΩΝ	ΔΡΙΒΛΙΑ Π. ΡΑΦΤΗ	500,00	7,00
Σύνολο			12.300	

Όλες οι οδοί είναι ασφαλτοστρωμένες εκτός από την οδό 11, η οποία σε μερικά σημεία έχουν οδόστρωμα από άσφαλτο και σε μερικά σημεία από τσιμέντο.

Ειδικότερα θα πραγματοποιηθούν οι παρακάτω εργασίες:

Α) Οι οδοί 1, 2, 7, 8, 9, 12, 13 & 14 είναι ασφαλτοστρωμένοι και φέρουν σοβαρές αστοχίες στην υπόβαση του οδοστρώματος, λόγω διαφόρων τομών που έχουν γίνει για την διέλευση δικτύων κοινής ωφελείας (ύδρευσης, αποχέτευσης, οπτικών ινών κ.λ.π.), λόγω παλαιότητας, καθώς και εξαιτίας των καιρικών συνθηκών και έχουν δημιουργήσει μεγάλες φθορές με την πάροδο του χρόνου. Οι εργασίες που θα πραγματοποιηθούν στοχεύουν στην ανακατασκευή της βάσης του οδοστρώματος σύμφωνα με την ΕΛΟΤ ΤΠ 1501-05-03-17-00 "Στρώσεις οδοστρώματος από τσιμεντόδετο ανακυκλωμένο μίγμα φρεζαρισμένων ασφαλτικών και υποκείμενων στρώσεων οδοστρώσας" και κατά την διεθνή ορολογία Full-Depth Reclamation (FDR) with Cement.

Οι στρώσεις οδοστρώματος από τσιμεντόδετο ανακυκλωμένο μίγμα φρεζαρισμένων ασφαλτικών και υποκείμενων στρώσεων οδοστρώσας (FDR with Cement) είναι μια μέθοδος διάνοιξης, διαπλάτυνσης και ανακατασκευής οδών, με την οποία δια ανακύκλωσης και ανάμειξης με τσιμέντο του υπάρχοντος ασφαλτικού ή μη οδοστρώματος και των υποκείμενων στρώσεων, δημιουργείται ένα νέο στρώμα βάσης. Η διαδικασία ξεκινά με τον θρυμματισμό του οδοστρώματος (ασφαλτικής στρώσης, υποκείμενης βάσης, υπόβασης ή και εδάφους). Το θρυμματισμένο υλικό αναμιγνύεται ομοιόμορφα με ένα πρόσθετο σταθεροποιητικό υλικό, όπως το τσιμέντο τύπου πόρτλαντ, και δημιουργείται ένα αναβαθμισμένο, ομοιογενές υλικό. Τελικά, το σταθεροποιημένο υλικό συμπιέζεται στη θέση του με την χρήση οδοστρωτήρα. Το αποτέλεσμα είναι μια άκαμπτη, σταθεροποιημένη βάση που είναι έτοιμη για μια νέα άκαμπτη ή εύκαμπτη επιφανειακή επίστρωση.

Η μέθοδος των στρώσεων οδοστρώματος από τσιμεντόδετο ανακυκλωμένο μίγμα φρεζαρισμένων ασφαλικών και υποκείμενων στρώσεων οδοστρώσεως (FDR with cement), έχει πολλά πλεονεκτήματα, μεταξύ των οποίων τα ακόλουθα:

- Οικονομική αποδοτικότητα
- Αυξημένη δομική ικανότητα
- Αυξημένη αντοχή (σε σύγκριση με την βάση με θραυστά υλικά)
- Ευκαιρία βελτίωσης της γεωμετρίας του οδοστρώματος
- Συντομευμένο χρονοδιάγραμμα κατασκευής
- Σύντομο άνοιγμα στην κυκλοφορία
- Μειωμένες επιπτώσεις στην περιοχή επέμβασης κατά τη διάρκεια της κατασκευής
- Μειωμένο αποτύπωμα άνθρακα

Με τη χρήση επιτόπιων υλικών, δεν απαιτείται να αφαιρεθεί το υπάρχον οδόστρωμα από το εργοτάξιο, εκτός εάν μια μικρή ποσότητα υλικού πρέπει να αφαιρεθεί ή να προστεθεί για να γεωμετρικούς λόγους. Πρόκειται για απολύτως οικολογική μέθοδο η οποία αξιοποιεί με επί τόπου ανακύκλωση τα υπάρχοντα υλικά, περιορίζει ριζικά την χρήση νέων υλικών λατομείου, μειώνει τις απαιτούμενες μεταφορές και γενικώς συμβάλει στην μείωση του ανθρακικού αποτυπώματος.

Η μέθοδος αυξάνει την δομική ικανότητα του νέου οδοστρώματος παρέχοντας ισχυρότερη και πιο σταθερή βάση. Τα θρυμματισμένα, σταθεροποιημένα και συμπίεσμένα στρώματα οδοστρώματος και υπεδάφους γίνονται μια νέα βάση οδοστρώματος με βελτιωμένη δομή.

Σε μια βάση από στρώσεις οδοστρώματος από τσιμεντόδετο ανακυκλωμένο μίγμα φρεζαρισμένων ασφαλικών και υποκείμενων στρώσεων οδοστρώσεως (FDR with cement), το πάχος της νέας επιφανειακής ασφαλικής στρώσης μπορεί ακόμα και να μειωθεί. Η ισχυρή ομοιόμορφη υποστήριξη, που παρέχουν οι στρώσεις, έχει ως αποτέλεσμα μειωμένες καταπονήσεις στο υπόστρωμα, ιδιαίτερα όταν η επιφάνεια είναι ασφαλοστρωμένη. Μια λεπτότερη στρώση οδοστρώματος από τσιμεντόδετο ανακυκλωμένο μίγμα φρεζαρισμένων ασφαλικών και υποκείμενων στρώσεων οδοστρώσεως μπορεί μειώσει τις τάσεις του υποστρώματος περισσότερο από μια παχύτερη μη επεξεργασμένη στρώση βάσης αδρανών.

Επιπλέον, σε σύγκριση με μια μη σταθεροποιημένη κοκκώδη βάση, η πιο άκαμπτη βάση μειώνει τις παραμορφώσεις λόγω των φορτίων κυκλοφορίας, με αποτέλεσμα χαμηλότερες καταπονήσεις στην ασφαλική επιφάνεια. Αυτό καθυστερεί την εμφάνιση επιφανειακών καταπονήσεων, όπως ρωγμές λόγω κόπωσης και παρατείνει τη διάρκεια ζωής του νέου οδοστρώματος.

Η κατασκευή στρώσεων οδοστρώματος από τσιμεντόδετο ανακυκλωμένο μίγμα φρεζαρισμένων ασφαλικών και υποκείμενων στρώσεων οδοστρώσεως (FDR with cement), έχει μικρότερο αντίκτυπο στην κυκλοφορία της περιοχής κατασκευής από την μέθοδο αφαίρεσης και αντικατάστασης οδοστρώματος. Ολοκληρωμένα τμήματα μπορούν να ανοίξουν σχεδόν αμέσως στην τοπική κυκλοφορία αυτοκινήτων καθώς το υλικό ωρίμανσης δεν επηρεάζεται. Αυτό είναι ένα μείζον όφελος σε αστικές περιοχές και η πρόσβαση στις οδούς είναι κρίσιμη κατά τη διάρκεια της κατασκευής. Η κατασκευή μειώνει το συνολικό χρονοδιάγραμμα κατασκευής, συμβάλλοντας στην ελαχιστοποίηση της ταλαιπωρίας για τους αυτοκινητιστές και τους περιοίκους.

Η εκτέλεση της εργασίας απαιτεί εξειδίκευση, πολλές δοκιμές και εργαστηριακούς ελέγχους και εξειδικευμένο μηχανολογικό εξοπλισμό σύμφωνα με την ΕΛΟΤ ΤΠ 1501-05-03-17-00.

Στην συνέχεια η νέα ανακυκλωμένη βάση οδοστρώσεως θα επαλειφθεί με συγκολλητική επάλειψη από ασφαλικό γαλάκτωμα ταχείας διάσπασης και θα διαστρωθεί διάστρωση με ασφαλική στρώση κυκλοφορίας συμπτυκνωμένου πάχους 0,05 κοινής ασφάλτου m τύπου ΑΣ 12,5 ή ΑΣ 20 σύμφωνα με την ΕΛΟΤ ΤΠ 1501- 05-03-11-04 “Ασφαλτικές στρώσεις κλειστού τύπου”.

Β) Οι οδοί 3, 4, 5, 6, 10 & 15 είναι ασφαλοστρωμένοι και φέρουν διάσπαρτες σε όλους το μήκος μικρές ρηγματώσεις, μικρά βυθίσματα, οι μικρές αυλακώσεις και επιφανειακές φθορές που έχουν δημιουργηθεί λόγω παλαιότητας και της καταπόνησης του οδοστρώματος από την κυκλοφορία. Οι εργασίες που θα πραγματοποιηθούν στοχεύουν στην ανακατασκευή της ασφαλικής στρώσης κυκλοφορίας ώστε να βελτιωθεί η ποιότητα κύλισης των οχημάτων και η αντολισθηρότητα των οδοστρώματων. Οι εργασίες που θα πραγματοποιηθούν είναι η απόξεση του υπάρχοντος φθαρμένου ασφαλικού τάπητα αστικής οδού με χρήση φρέζας, κατασκευή ασφαλικών στρώσεων και στρώσεων αλλαγής επικλίσεων, καθώς και επουλώσεις λάκκων, με ασφαλτόμιγμα παρασκευαζόμενο εν θερμώ στα τμήματα αυτά που έχουν υποστεί καθίζηση οι οποίες απαιτείται να αποκατασταθούν πριν την διάστρωση της ασφαλικής στρώσης, η εφαρμογή συγκολλητικής επάλειψης, εφαρμογή διαξονικού πλέγματος ενίσχυσης ασφαλικών στρώσεων και τέλος η διάστρωση με ασφαλική στρώση κυκλοφορίας συμπτυκνωμένου πάχους 0,05m κοινής ασφάλτου m τύπου ΑΣ 12,5 ή ΑΣ 20, σύμφωνα με την ΕΛΟΤ ΤΠ 1501- 05-03-11-04 “Ασφαλτικές στρώσεις κλειστού τύπου”.

Γ) Η οδός 11 έχει κομμάτια που είναι διαστρωμένα με μπετό και άλλα κομμάτια που είναι διαστρωμένα με ασφαλτό και φέρει σοβαρές αστοχίες λόγω διαφόρων τομών που έχουν γίνει για την διέλευση δικτύων κοινής ωφελείας (ύδρευσης, αποχέτευσης, οπτικών ινών κ.λ.π.). Η οδός θα ανακατασκευαστεί πλήρως, με την αποξήλωση ασφαλοταπήτων και στρώσεων οδοστρωσίας από μπετό και την εκσκαφή της υπάρχουσας υπόβασης. Στην συνέχεια θα ανακατασκευαστεί η βάση της και θα δοθούν οι κατάλληλες επικλίσεις. Η οδός 11 θα επαλειφθεί με συγκολλητική επάλειψη, θα διαστρωθεί ασφαλική στρώση κυκλοφορίας συμπυκνωμένου πάχους 0,05m κοινής ασφάλτου m τύπου ΑΣ 12,5 ή ΑΣ 20, σύμφωνα με την ΕΛΟΤ ΤΠ 1501- 05-03-11-04 “Ασφαλικές στρώσεις κλειστού τύπου” και στην συνέχεια εφαρμοστεί έγχρωμος λεπτοτάπητας για την υπόδειξη της μείωσης της ταχύτητας κυκλοφορίας. Η οδός 18 θα λόγω των έντονων κλίσεων θα τσιμεντοστρωθεί.

Δ) Σε όλες της οδούς θα πραγματοποιηθούν εργασίες προσαρμογής της στάθμης των υφιστάμενων φρεατίων επίσκεψης και υδροσυλλογής για την βελτίωση της οδικής ασφάλειας, εργασίες εφαρμογής οριζόντιας σήμανση (διαγραμμίσεις, διαβάσεις πεζών) και κάθετης σήμανσης σύμφωνα με την ισχύουσα κυκλοφοριακή μελέτη. Επίσης, θα δημιουργηθούν έγχρωμες διαβάσεις με καταβιβασμό πεζοδρομίων για ΑΜΕΑ, συνδυασμό με δημιουργία οριζόντιας σήμανσης και ανακλαστήρες

Οι εργασίες θα διαρκέσουν 12 μήνες, με έναρξη την ημέρα που θα αναρτηθεί η σχετική σύμβαση και η προεκτιμώμενη δαπάνη σύμφωνα με την τεχνική περιγραφή και τον προϋπολογισμό της μελέτης θα ανέλθει στο ποσό των 2.800.000,00 ευρώ συμπεριλαμβανομένου του Φ.Π.Α 24%.

6- Ποσότητες

A/A	ΕΙΔΟΣ ΕΡΓΑΣΙΑΣ	ΜΟΝΑΔΑ ΜΕΤΡΗΣΗΣ	ΠΟΣΟΤΗΤΑ
1	Γενικές εκσκαφές σε έδαφος γαιώδες -ημιβραχώδες	m ³	100,00
2	Αποξήλωση ασφαλτοταπήτων και στρώσεων οδοστρώσας σταθεροποιημένων με τσιμέντο εντός του ορίου των γενικών εκσκαφών	m ³	150,00
3	Απόξεση ασφαλτικού οδοστρώματος (φρεζάρισμα) σε βάθος έως 4 cm	m ²	36.500,00
4	Διαμόρφωση διαβάσεων ΑΜΕΑ σε πεζοδρόμια και νησίδες	τεμ.	60,00
5	Προσαρμογή στάθμης υφιστάμενων φρεατίων επίσκεψης	τεμ.	100,00
6	Προσαρμογή εσχάρων φρεατίων υδροσυλλογής με την στάθμη και επίκλιση του καταστρώματος της οδού. Για το πρώτο άνοιγμα του φρεατίου.	τεμ.	50,00
7	Χυτοσιδηρά καλύμματα φρεατίων, εσχάρες υπονόμων	kg	300,00
8	Βάση πάχους 0,10 m (Π.Τ.Π. Ο-155)	m ²	2.000,00
9	Ανακατασκευή βάσης οδοστρώματος συμπυκνωμένου πάχους έως 0,15 m με την μέθοδο της ψυχρής επί τόπου ανακύκλωσης	m ²	47.200,00
10	Τσιμέντο για την ανακατασκευή στρώσεων οδοστρώματος με ψυχρή ανακύκλωση	ton	1.057,28
11	Ασφαλτική προεπάλειψη	m ²	48.200,00
12	Ασφαλτική στρώση κυκλοφορίας συμπυκνωμένου πάχους 0,05 m με χρήση κοινής ασφάλτου	m ²	83.700,00
13	Ασφαλτική συγκολλητική επάλειψη	m ²	36.500,00
14	Ασφαλτικές στρώσεις μεταβλητού πάχους επιμετρούμενες κατά βάρος	ton	412,50
15	Διαξονικό πλέγμα ενίσχυσης ασφαλτικών στρώσεων, εφελκυστικής αντοχής τουλάχιστον 50 kN/m κατά τις δύο διευθύνσεις	m ²	37.500,00
16	Λεπτοτάπητας έγχρωμης φωτοκαταλυτικής ασφάλτου	m ²	4.880,00
17	Πινακίδες ρυθμιστικές μεσαίου μεγέθους	τεμ.	328,00
18	Μηνιαία χρήση πινακίδων εργοταξιακής σήμανσης	τεμ./μήνα	120,00
19	Στύλος πινακίδων από γαλβανισμένο σιδηροσωλήνα DN 80 mm (3'')	τεμ.	328,00
20	Μεταλλικός μόνιμος ανακλαστήρας οδοστρώματος, με κορμό έμπηξης, με δύο ανακλαστικές επιφάνειες	τεμ.	480,00
21	Αναλάμπων φανός επισήμανσης κινδύνου	τεμ./μήνα	120,00
22	Διαγράμμιση οδοστρώματος με ψυχοπλαστικά υλικά	m ²	385,00
23	Πρόσθετη τιμή εκτέλεσης εργασιών διαγράμμισης με χειρονακτικά μέσα ή χειροκίνητα	m ²	385,00

7- Προδιαγραφές

Τα αναφερόμενα στην Τεχνική Συγγραφή Υποχρεώσεων και ειδικότερα ενδεικτικά και όχι περιοριστικά, οι κατωτέρω.

ΚΩΔ. ΕΛΟΤ	ΚΩΔ. ΠΕΤΕΠ	Τίτλος ΕΤΕΠ / ΠΕΤΕΠ
ΕΛΟΤ ΤΠ 1501- 02-02-01-00		Γενικές εκσκαφές οδοποιίας και υδραυλικών έργων.
ΕΛΟΤ ΤΠ 1501- 02-05-00-00		Διαχείριση υλικών από εκσκαφές και αξιοποίηση αποθεσιοθαλάμων.
ΕΛΟΤ ΤΠ 1501- 02-08-00-00		Αντιμετώπιση δικτύων ΟΚΩ κατά τις εκσκαφές.
ΕΛΟΤ ΤΠ 1501- 02-01-01-00		Καθαρισμός, εκχέρσωση και κατεδαφίσεις στη ζώνη εκτέλεσης των εργασιών
ΕΛΟΤ ΤΠ 1501- 05-03-14-00		Απόξεση (φρεζάρισμα) ασφαλτικού οδοστρώματος.
ΕΛΟΤ ΤΠ 1501- 01-01-01-00		Παραγωγή και μεταφορά σκυροδέματος.
ΕΛΟΤ ΤΠ 1501- 01-01-02-00		Διάστρωση σκυροδέματος.
ΕΛΟΤ ΤΠ 1501- 01-01-03-00		Συντήρηση σκυροδέματος.
ΕΛΟΤ ΤΠ 1501- 01-01-05-00		Δομητική συμπίκνωση σκυροδέματος.
ΕΛΟΤ ΤΠ 1501- 01-01-07-00		Σκυροδετήσεις ογκωδών κατασκευών.
ΕΛΟΤ ΤΠ 1501- 01-04-00-00		Καλούπια κατασκευών από σκυρόδεμα (τύποι).
ΕΛΟΤ ΤΠ 1501- 01-02-01-00		Χαλύβδινοι οπλισμοί σκυροδέματος
ΕΛΟΤ ΤΠ 1501- 05-02-01-00		Κράσπεδα, ρείθρα και τάφροι ομβρίων καταστρώματος οδών επενδεδυμένες με σκυρόδεμα
ΕΛΟΤ ΤΠ 1501- 05-02-02-00		Πλακοστρώσεις - Λιθοστρώσεις πεζοδρομίων και πλατειών
ΕΛΟΤ ΤΠ 1501- 08-07-01-01		Εσχάρες υδροσυλλογής από φαιό χυτοσίδηρο
ΕΛΟΤ ΤΠ 1501- 05-03-03-00		Στρώσεις οδοστρώματος από ασύνδετα αδρανή υλικά
ΕΛΟΤ ΤΠ 1501- 05-03-17-00		Στρώσεις οδοστρώματος από τιμεντόδετο ανακυκλωμένο μίγμα φρεζαρισμένων ασφαλτικών και υποκείμενων στρώσεων οδοστρώσεως
ΕΛΟΤ ΤΠ 1501- 05-03-11-01		Ασφαλτική προεπάλειψη
ΕΛΟΤ ΤΠ 1501- 05-03-11-04		Ασφαλτικές στρώσεις κλειστού τύπου
ΕΛΟΤ ΤΠ 1501- 05-03-12-01		Αντιολισθηρή στρώση ασφαλτικού σκυροδέματος
ΕΛΟΤ ΤΠ 1501-08-07-02-01		Αντισκωριακή προστασία σιδηροκατασκευών υδραυλικών έργων
ΕΛΟΤ ΤΠ 1501-05-04-04-00		Οριοδείκτες οδού
	05-04-06-00	Πινακίδες σταθερού περιεχομένου (ΠΣΠ)
ΕΛΟΤ ΤΠ 1501- 05-04-05-00		Αφαίρεση πινακίδων και ιστών κατακόρυφης σήμανσης, ή/και επανατοποθέτηση αυτών
ΕΛΟΤ ΤΠ 1501- 05-04-07-00		Διατάξεις στήριξης πινακίδων κατακόρυφης σήμανσης
ΕΛΟΤ ΤΠ 1501- 05-04-03-00		Ανακλαστήρες οδοστρώματος
	05-04-02-00	Οριζόντια σήμανση καταστρωμάτων κυκλοφορίας

8- Αποσπάσματα χάρτη



Α.Α. Οδού	1
Θέση	ΑΓ. ΓΕΩΡΓΙΟΥ - ΜΠΑΘΙΣΤΑ Π.ΡΑΦΤΗ
Μήκος Ασφαλτόστρωσης	1.000m
Μέσω πλάτος Ασφαλτόστρωσης	5m



Α.Α. Οδού	2
Θέση	ΑΥΛΑΚΙΟΥ 1 - ΑΥΛΑΚΙ
Μήκος Ασφαλτόστρωσης	1.200m
Μέσω πλάτος Ασφαλτόστρωσης	12m



Α.Α. Οδού	3
Θέση	ΑΥΛΑΚΙΟΥ 2 - ΑΥΛΑΚΙ
Μήκος Ασφαλτόστρωσης	800m
Μέσω πλάτος Ασφαλτόστρωσης	8m



Α.Α. Οδού	4
Θέση	ΑΡΤΕΜΙΔΙΟΣ - Π. ΡΑΦΤΗ
Μήκος Ασφαλτόστρωσης	700m
Μέσω πλάτος Ασφαλτόστρωσης	7m



Α.Α. Οδού	5
Θέση	ΔΡΙΒΑΙΑΣ - ΔΡΙΒΑΙΑ Π. ΡΑΦΤΗ
Μήκος Ασφαλτόστρωσης	500m
Μέσω πλάτος Ασφαλτόστρωσης	5m



Α.Α. Οδού	6
Θέση	ΠΟΡΤΟ ΡΑΦΤΗ - ΠΑΝΟΡΑΜΑ
Μήκος Ασφαλτόστρωσης	2.000m
Μέσω πλάτος Ασφαλτόστρωσης	6m



Α.Α. Οδού	7
Θέση	ΠΑΝΟΡΑΜΑΤΟΣ - Π. ΡΑΦΤΗ
Μήκος Ασφαλτόστρωσης	1.000m
Μέσω πλάτος Ασφαλτόστρωσης	6m



Α.Α. Οδού	8
Θέση	ΧΕΡΟΒΟΥΝΙΟΥ - ΧΕΡΟΒΟΥΝΙ Π. ΡΑΦΤΗ
Μήκος Ασφαλτόστρωσης	800m
Μέσω πλάτος Ασφαλτόστρωσης	5m



Α.Α. Οδού	9
Θέση	BENIOY - ΜΑΡΚΟΠΟΥΛΟ
Μήκος Ασφαλτόστρωσης	500m
Μέσω πλάτος Ασφαλτόστρωσης	5m

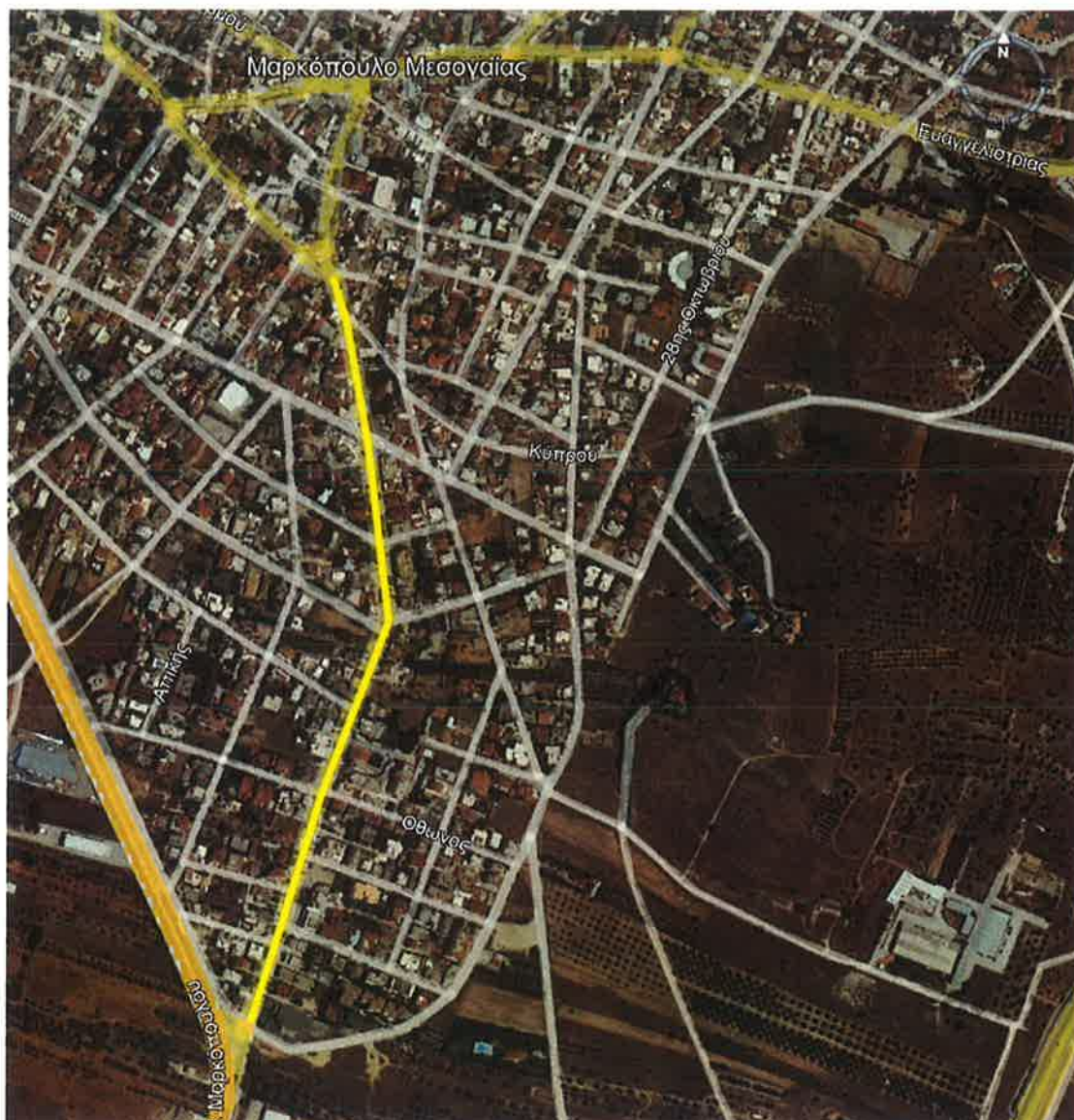

Α.Α. Οδού	10
Θέση	ΣΟΥΝΙΟΥ - ΜΑΡΚΟΠΟΥΛΟ
Μήκος Ασφαλτόστρωσης	800m
Μέσω πλάτος Ασφαλτόστρωσης	9m



Α.Α. Οδού	11
Θέση	ΣΚΟΠΕΛΙΤΗ & ΜΕΘΕΝΙΤΗ - ΜΑΡΚΟΠΟΥΛΟ
Μήκος Ασφαλτόστρωσης	200m
Μέσω πλάτος Ασφαλτόστρωσης	5m



Α.Α. Οδού	12
Θέση	ΛΟΥΝΤΕΜΗ - ΧΑΒΟΣΙ Π. ΡΑΦΤΗ
Μήκος Ασφαλτόστρωσης	500m
Μέσω πλάτος Ασφαλτόστρωσης	7m



Α.Α. Οδού	13
Θέση	ΕΘΝ. ΜΑΚΑΡΙΟΥ - ΧΑΒΟΣΙ Π. ΡΑΦΤΗ
Μήκος Ασφαλτόστρωσης	800m
Μέσω πλάτος Ασφαλτόστρωσης	6m



Α.Α. Οδού	14
Θέση	ΓΑΡΔΕΝΙΑΣ - ΝΑΤΣΟΣ Π. ΡΑΦΤΗ
Μήκος Ασφαλτόστρωσης	1.000m
Μέσω πλάτος Ασφαλτόστρωσης	7m



Α.Α. Οδού	15
Θέση	ΘΕΡΜΟΠΥΛΩΝ - ΔΡΙΒΛΙΑ Π. ΡΑΦΤΗ
Μήκος Ασφαλτόστρωσης	500m
Μέσω πλάτος Ασφαλτόστρωσης	7m

1 ΝΟΕΜΒΡΙΟΥ 2022

Η ΣΥΝΤΑΞΑΣΑ



ΜΑΡΙΑ ΕΥΑΓΓΕΛΙΟΥ
Πτ. ΤΟΠΟΓΡΑΦΟΣ
ΜΗΧΑΝΙΚΟΣ

Ο ΕΛΕΓΞΑΣ

Αναπλ. Πρ. Τμ.
Υποδομών & Εγκαταστάσεων

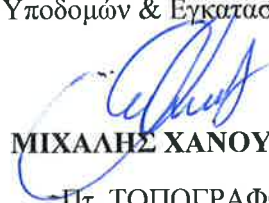

ΜΙΧΑΗΛΗΣ ΧΑΝΟΥΤΣΟΣ
Πτ. ΤΟΠΟΓΡΑΦΟΣ
ΜΗΧΑΝΙΚΟΣ

1 ΝΟΕΜΒΡΙΟΥ 2022

Η ΘΕΩΡΗΣΑΣΑ

Αναπλ. Δ/ΝΤΡΙΑ Τ.Υ.Δ.Μ.



ΚΑΤΕΡΙΝΑ ΣΚΟΠΕΛΙΤΗ
ΠΟΛΙΤΙΚΟΣ ΜΗΧΑΝΙΚΟΣ

ΕΛΛΗΝΙΚΗ ΔΗΜΟΚΡΑΤΙΑ

ΠΕΡΙΦΕΡΕΙΑ ΑΤΤΙΚΗΣ

ΔΗΜΟΣ ΜΑΡΚΟΠΟΥΛΟΥ ΜΕΣΟΓΑΙΑΣ

Δ/ση Τεχνικών Υπηρεσιών

Διεύθυνση Παταδημητρίου 33

Τ.Κ.:19003 Μαρκόπουλο

τηλ.:22990 20000

e-mail: ty@markopoulo.gr

Έργο: Βελτίωση οδικής ασφάλειας Δήμου
Μαρκοπούλου ΜεσογαίαςΧρηματοδότηση: Υπουργείου Εσωτερικών - Ευρωπαϊκό Ταμείο
Ανάκαμψης - Sub 2 - 16631_Πρόγραμμα
βελτίωσης οδικής ασφάλειας

Προϋπολογισμός: 2.800.000 (επικαιροποιημένο)

Αριθμός Μελέτης: 13/2022

CΡV: 45233120-6 Έργα οδοποιίας

ΠΡΟΫΠΟΛΟΓΙΣΜΟΣ ΜΕΛΕΤΗΣ

Α/Α	Α/Α ΤΙΜΟΛΟΓ.	ΕΙΔΟΣ ΕΡΓΑΣΙΑΣ	ΑΡΘΡΟ ΑΝΑΘΕΩΡΗΣΗΣ	ΜΟΝΑΔΑ ΜΕΤΡΗΣΗ Σ	ΠΟΣΟΤΗΤ Α	ΤΙΜΗ ΜΟΝΑΔΑΣ €	ΔΑΠΑΝΗ	
							ΜΕΡΙΚΗ €	ΟΛΙΚΗ €
Ομάδα Α: Χωματουργικά								
1	NET ΟΔΟ Α-2	Γενικές εκσκαφές σε έδαφος γαιώδες -ημιβραχώδες	ΟΔΟ-1123Α	m ³	100,00	3,05*	305,00	
2	NET ΟΔΟ Α-2.1	Αποξήλωση ασφαλτοταπίτων και στρώσεων οδοστρώσας σταθεροποιημένων με τσιμέντο εντός του ορίου των γενικών εκσκαφών	ΟΔΟ-1123Α	m ³	150,00	3,85*	577,50	
3	NET ΟΔΟ Δ-2.1	Απόξεση ασφαλτικού οδοστρώματος (φρεζάρισμα) σε βάθος έως 4 cm	ΟΔΟ-1132	m ²	36.500,00	1,05	38.325,00	39.207,50
Ομάδα Β: Τεχνικά έργα ανοικτής οδοποιίας								
4	NET ΟΔΟ Β-82	Διαμόρφωση διαβάσεων ΑΜΕΑ σε πεζοδρόμια και νησίδες	ΟΔΟ-2922	τεμ.	60,00	105,00	6.300,00	
5	NET ΟΔΟ Ν.Β-85	Προσαρμογή στάθμης υφιστάμενων φρεατίων επίσκεψης	ΟΔΟ-2548	τεμ.	225,00	120,00	27.000,00	
6	NET ΥΔΡ 16.07.01	Προσαρμογή εσχάρων φρεατίων υδροσυλλογής με την στάθμη και επίκλιση του καταστρώματος της οδού. Για το πρώτο άνοιγμα του φρεατίου.	ΥΔΡ 6327x50% ΥΔΡ 6301x50%	τεμ.	50,00	82,00	4.100,00	
7	NET ΟΔΟ Β-49	Χυτοσιδηρά καλύμματα φρεατίων, εσχάρες υπονόμων	ΥΔΡ-6752	kg	300,00	1,35	405,00	37.805,00
Ομάδα Γ: Οδοστρώσας								
8	NET ΟΔΟ Γ-2.2	Βάση πάχους 0,10 m (Π.Τ.Π. Ο-155)	ΟΔΟ-3211,Β	m ²	2.000,00	1,34*	2.680,00	
9	NET ΟΔΟ Ν.Γ-7.1	Ανακατασκευή βάσης οδοστρώματος συμπτυκνωμένου πάχους έως 0,15 m με την μέθοδο της ψυχρής επί τόπου ανακύκλωσης	ΟΔΟ - 4321Β	m ²	47.200,00	10,80	509.760,00	
10	NET ΟΔΟ Ν.Γ-7.5	Τσιμέντο για την ανακατασκευή στρώσεων οδοστρώματος με ψυχρή ανακύκλωση	ΥΔΡ-7107.1	ton	1.057,28	98,00	103.613,44	616.053,44
Ομάδα Δ: Ασφαλτικά								
11	NET ΟΔΟ Δ-3	Ασφαλτική προεπάλειψη	ΟΔΟ-4110	m ²	48.200,00	1,10	53.020,00	
12	NET ΟΔΟ Δ-8.1	Ασφαλτική στρώση κυκλοφορίας συμπτυκνωμένου πάχους 0,05 m με χρήση κοινής ασφάλτου	ΟΔΟ-4521Β	m ²	83.700,00	7,12*	595.944,00	
13	NET ΟΔΟ Δ-4	Ασφαλτική συγκολλητική επάλειψη	ΟΔΟ-4120	m ²	36.500,00	0,42	15.330,00	
14	NET ΟΔΟ Δ-6	Ασφαλτικές στρώσεις μεταβλητού πάχους επιμετρούμενες κατά βάρος	ΟΔΟ-4421Β	ton	412,50	73,09*	30.150,00	
15	NET ΟΔΟ Ν.Δ-11	Διαξονικό πλέγμα ενίσχυσης ασφαλτικών στρώσεων, εφελκυστικής αντοχής τουλάχιστον 50 kN/m κατά τις δύο διευθύνσεις	ΟΔΟ 2311	m ²	37.500,00	2,90	108.750,00	
16	NET ΟΔΟ Ν.Δ-8.3	Λεπτοτάτητας έγχρωμης φωτοκαταλυτικής ασφάλτου	ΟΔΟ-4120	m ²	4.880,00	21,00	102.480,00	905.674,00
Ομάδα Ε: Σημανση - Ασφάλεια								
17	NET ΟΔΟ Ε-9.4	Πινακίδες ρυθμιστικές μεσαίου μεγέθους	ΟΙΚ-6541	τεμ.	168,00	49,00	8.232,00	
18	NET ΟΔΟ Ε-9.6	Μηνιαία χρήση πινακίδων εργοταξιακής σήμανσης	ΟΙΚ-6541	τεμ./μήνα	120,00	8,00	960,00	
19	NET ΟΔΟ Ε-10.2	Στόλος πινακίδων από γαλβανισμένο σιδηροσωλήνα DN 80 mm (3'')	ΟΔΟ-2653	τεμ.	168,00	45,00	7.560,00	
20	NET ΟΔΟ Ε-15.4	Μεταλλικός μόνιμος ανακλαστήρας οδοστρώματος, με κορμό έμπληξης, με δύο ανακλαστικές επιφάνειες	ΟΙΚ-6532	τεμ.	480,00	6,30	3.024,00	
21	NET ΟΔΟ Ε-16	Αναλάμπων φανός επισήμανσης κινδύνου	ΗΛΜ-108	τεμ./μήνα	120,00	40,00	4.800,00	
22	NET ΟΔΟ Ε-17.2	Διαγράμμιση οδοστρώματος με ψυχροπλαστικά υλικά	ΟΙΚ-7788	m ²	1.100,00	18,00	19.800,00	
23	NET ΟΔΟ Ν.Ε-17.3	Πρόσθετη τιμή εκτέλεσης εργασιών διαγράμμισης με χειρονακτικά μέσα ή χειροκίνητα	ΟΙΚ-7788	m ²	25,00	5,00	125,00	44.501,00
			Άθροισμα δαπανών εργασιών κατά τη μελέτη Σσ = 1.643.240,94					
			Προστίθεται ΓΕ & ΟΕ: 18% 295.783,37					

Συνολική Δαπάνη Έργου κατά τη μελέτη ΣΣ =		1.939.024,31
Απρόβλεπτα	15%	290.853,65
Σύνολο Σ1 =		2.229.877,96
Απολογιστικά		10.000,00
Απολογιστικά ΑΕΚΚ		4.000,00
ΓΕ+ΕΟ Απολογιστικών & ΑΕΚΚ (18%)		2.520,00
Σύνολο Σ2 =		2.246.397,96
Αναθεώρηση		11.666,50
Σύνολο Δαπάνης του Έργου κατά τη μελέτη (χωρίς ΦΠΑ) Σ3 =		2.258.064,46
Φ.Π.Α.	24%	541.935,47
Γενικό Σύνολο		2.800.000

Η ΣΥΝΤΑΞΑΣΑ

1 ΝΟΕΜΒΡΙΟΥ 2022

ΜΑΡΙΑ ΕΥΑΓΓΕΛΙΟΥ
 Πτ. ΤΟΠΟΓΡΑΦΟΣ ΜΗΧΑΝΙΚΟΣ

Ο ΕΛΕΓΞΑΣ

Αναπλ. Πρ. Τμ. Υποδομών &
 Εγκαταστάσεων

ΜΙΧΑΗΛΗΣ ΧΑΝΟΥΤΣΟΣ
 Πτ. ΤΟΠΟΓΡΑΦΟΣ ΜΗΧΑΝΙΚΟΣ

1 ΝΟΕΜΒΡΙΟΥ 2022
Η ΘΕΩΡΗΣΑΣΑ

Αναπλ. Δ/ΝΤΡΙΑ Τ.Υ.Δ.Μ.

ΚΑΤΕΡΙΝΑ ΣΚΟΠΕΛΙΤΗ
 ΠΟΛΙΤΙΚΟΣ ΜΗΧΑΝΙΚΟΣ



ΕΛΛΗΝΙΚΗ ΔΗΜΟΚΡΑΤΙΑ

ΠΕΡΙΦΕΡΕΙΑ ΑΤΤΙΚΗΣ

ΔΗΜΟΣ ΜΑΡΚΟΠΟΥΛΟΥ ΜΕΣΟΓΑΙΑΣ

Δ/ση Τεχνικών Υπηρεσιών

Διεύθυνση Παπαδημητρίου 33

Τ.Κ.:19003 Μαρκόπουλο

τηλ.:22990 20000

Email: ty@markopoulo.gr

Εργο: Βελτίωση οδικής ασφάλειας Δήμου
Μαρκοπούλου ΜεσογαίαςΧρηματοδότηση: Υπουργείου Εσωτερικών - Ευρωπαϊκό Ταμείο
Ανάκαμψης - Sub 2 - 16631_Πρόγραμμα
βελτίωσης οδικής ασφάλειας

Προϋπολογισμός: 2.800.000 (Με Φ.Π.Α. 24%)

Αριθμός Μελέτης: 13/2022 (επικαιροποιημένη)

CPV: 45233120-6 Έργα οδοποιίας

ΕΠΙΛΕΓΜΕΝΟΙ ΟΔΟΙ

	ΟΔΟΣ	ΠΕΡΙΟΧΗ	ΜΗΚΟΣ (μ)	Μ.Ο. ΠΛΑΤΟΥΣ (μ)	ΣΥΝΟΛΙΚΟ ΕΜΒΑΔΟ (τ.μ.)
1	ΑΓ. ΓΕΩΡΓΙΟΥ	ΜΠΑΘΙΣΤΑ Π.ΡΑΦΤΗ	1.000	5	5.000
2	ΑΥΛΑΚΙΟΥ 1	ΑΥΛΑΚΙ	1.200	12	14.400
3	ΑΥΛΑΚΙΟΥ 2	ΑΥΛΑΚΙ	800	8	6.400
4	ΑΡΤΕΜΙΔΟΣ	Π. ΡΑΦΤΗ	700	7	4.900
5	ΔΡΙΒΛΙΑΣ	ΔΡΙΒΛΙΑ Π. ΡΑΦΤΗ	500	5	2.500
6	ΠΟΡΤΟ ΡΑΦΤΗ	ΠΑΝΟΡΑΜΑ	2.000	6	12.000
7	ΠΑΝΟΡΑΜΑΤΟΣ	Π. ΡΑΦΤΗ	1.000	6	6.000
8	ΧΕΡΟΒΟΥΝΙΟΥ	ΧΕΡΟΒΟΥΝΙ Π. ΡΑΦΤΗ	800	5	4.000
9	ΒΕΝΙΟΥ	ΜΑΡΚΟΠΟΥΛΟ	500	5	2.500
10	ΣΟΥΝΙΟΥ	ΜΑΡΚΟΠΟΥΛΟ	800	9	7.200
11	ΣΚΟΠΕΛΙΤΗ & ΜΕΘΕΝΙΤΗ ΟΔΟΙ ΔΗΜΑΡΧΕΙΟΥ	ΜΑΡΚΟΠΟΥΛΟ	200	5	1.000
12	ΛΟΥΝΤΕΜΗ	ΧΑΒΟΣΙ Π. ΡΑΦΤΗ	500	7	3.500
13	ΕΘΝ. ΜΑΚΑΡΙΟΥ	ΧΑΒΟΣΙ Π. ΡΑΦΤΗ	800	6	4.800
14	ΓΑΡΔΕΝΙΑΣ	ΝΑΤΣΟΣ Π. ΡΑΦΤΗ	1.000	7	7.000
15	ΘΕΡΜΟΠΥΛΩΝ	ΔΡΙΒΛΙΑ Π. ΡΑΦΤΗ	500	7	3.500
			12.300	6,67	84.700

1 ΝΟΕΜΒΡΙΟΥ 2022
Η ΣΥΝΤΑΞΑΣΑ

ΜΑΡΙΑ ΕΥΑΓΓΕΛΙΟΥ
Πτ. ΤΟΠΟΓΡΑΦΟΣ
ΜΗΧΑΝΙΚΟΣ

Ο ΕΛΕΓΞΑΣ

Αναπλ. Πρ. Τμ. Υποδομών & Εγκαταστάσεων



ΜΙΧΑΗΛΗΣ ΧΑΝΟΥΤΖΟΣ
Πτ. ΤΟΠΟΓΡΑΦΟΣ ΜΗΧΑΝΙΚΟΣ

1 ΝΟΕΜΒΡΙΟΥ 2022
Η ΘΕΩΡΗΣΑΣΑ

Αναπλ. Δ/ΝΤΡΙΑ Τ.Υ.Δ.Μ.



ΚΑΤΕΡΙΝΑ ΣΚΟΠΕΛΙΤΗ
ΠΟΛΙΤΙΚΟΣ ΜΗΧΑΝΙΚΟΣ

ΠΡΟΜΕΤΡΗΣΗ ΕΡΓΑΣΙΩΝ

A/A	ΚΩΔΙΚΟΣ ΑΡΘΡΟΥ	ΕΙΔΟΣ ΕΡΓΑΣΙΑΣ	ΜΟΝΑΔΑ ΜΕΤΡΗΣΗΣ	ΠΟΣΟΤΗΤΑ
Ομάδα Α: Χωματουργικά				
1	NET ΟΔΟ Α-2	Γενικές εκσκαφές σε έδαφος γαιώδες -ημιβραχώδες	m3	100,00
2	NET ΟΔΟ Α-2.1	Αποξήλωση ασφαλτοταπήτων και στρώσεων οδοστρώσας σταθεροποιημένων με τσιμέντο εντός του ορίου των γενικών εκσκαφών	m3	150,00
3	NET ΟΔΟ Δ-2.1	Απόξεση ασφαλτικού οδοστρώματος (φρεζάρισμα) σε βάθος έως 4 cm	m2	36.500,00
Ομάδα Β: Τεχνικά έργα ανοικτής οδοποιίας				
4	NET ΟΔΟ Β-82	Διαμόρφωση διαβάσεων ΑΜΕΑ σε πεζοδρόμια και νησίδες	τεμ.	60,00
5	NET ΟΔΟ Ν.Β-85	Προσαρμογή στάθμης υφιστάμενων φρεατίων επίσκεψης	τεμ.	225,00
6	NET ΥΔΡ 16.07.01	Προσαρμογή εσχάρων φρεατίων υδροσυλλογής με την στάθμη και επίκλιση του καταστρώματος της οδού. Για το πρώτο άνοιγμα του φρεατίου.	τεμ.	50,00
7	NET ΟΔΟ Β-49	Χυτοσιδηρά καλύμματα φρεατίων, εσχάρες υπονόμων	kg	300,00
Ομάδα Γ: Οδοστρώσια				
10	NET ΟΔΟ Γ-2.2	Βάση πάχους 0,10 m (Π.Τ.Π. Ο-155)	m2	2.000,00
11	NET ΟΔΟ Ν.Γ-7.1	Ανακατασκευή βάσης οδοστρώματος συμπυκνωμένου πάχους έως 0,15 m με την μέθοδο της ψυχρής επί τόπου ανακύκλωσης	m2	47.200,00
12	NET ΟΔΟ Ν.Γ-7.5	Τσιμέντο για την ανακατασκευή στρώσεων οδοστρώματος με ψυχρή ανακύκλωση	ton	1.057,28
Ομάδα Δ: Ασφαλτικά				
13	NET ΟΔΟ Δ-3	Ασφαλτική προεπάλειψη	m2	48.200,00
14	NET ΟΔΟ Δ-8.1	Ασφαλτική στρώση κυκλοφορίας συμπυκνωμένου πάχους 0,05 m με χρήση κοινής ασφάλτου	m2	83.700,00
15	NET ΟΔΟ Δ-4	Ασφαλτική συγκολλητική επάλειψη	m2	36.500,00
16	NET ΟΔΟ Δ-6	Ασφαλτικές στρώσεις μεταβλητού πάχους επιμετρούμενες κατά βάρος	ton	412,50
17	NET ΟΔΟ Ν.Δ-11	Διαξονικό πλέγμα ενίσχυσης ασφαλτικών στρώσεων, εφελκυστικής αντοχής τουλάχιστον 50 kN/m κατά τις δύο διευθύνσεις	m2	37.500,00
18	NET ΟΔΟ Ν.Δ-8.3	Λεπτοτάπητας έγχρωμης φωτοκαταλυτικής ασφάλτου	m2	4.880,00
Ομάδα Ε: Σημανση - Ασφάλεια				
19	NET ΟΔΟ Ε-9.4	Πινακίδες ρυθμιστικές μεσαίου μεγέθους	τεμ.	168,00
20	NET ΟΔΟ Ε-9.6	Μηνιαία χρήση πινακίδων εργοταξιακής σήμανσης	τεμ./μήνα	120,00
21	NET ΟΔΟ Ε-10.2	Στύλος πινακίδων από γαλβανισμένο σιδηροσωλήνα DN 80 mm (3'')	τεμ.	168,00
22	NET ΟΔΟ Ε-15.4	Μεταλλικός μόνιμος ανακλαστήρας οδοστρώματος, με κορμό έμπηξης, με δύο ανακλαστικές επιφάνειες	τεμ.	480,00
23	NET ΟΔΟ Ε-16	Αναλάμπων φανός επισήμανσης κινδύνου	τεμ./μήνα	120,00
24	NET ΟΔΟ Ν.Ε-17.2	Διαγράμμιση οδοστρώματος με ψυχροπλαστικά υλικά	m2	1.100,00
25	NET ΟΔΟ Ν.Ε-17.1	Πρόσθετη τιμή εκτέλεσης εργασιών διαγράμμισης με χειρονακτικά μέσα ή χειροκίνητα	m2	25,00

1 ΝΟΕΜΒΡΙΟΥ 2022

Η ΣΥΝΤΑΞΑΣΑ

ΜΑΡΙΑ ΕΥΑΓΓΕΛΙΟΥ
Πτ. ΤΟΠΟΓΡΑΦΟΣ

Ο ΓΕΛΕΙΞΑΣ

Αναπλ. Πρ. Τμ. Υποδομών & Εγκαταστάσεων

ΜΙΧΑΗΛΗΣ ΧΑΝΟΥΤΣΟΣ

Πτ. ΤΟΠΟΓΡΑΦΟΣ ΜΗΧΑΝΙΚΟΣ

1 ΝΟΕΜΒΡΙΟΥ 2022

Η ΘΕΩΡΗΣΑΣΑ

Αναπλ. Δ/ΝΤΡΙΑ Τ.Υ.Δ.Μ.

ΚΑΤΕΡΙΝΑ ΣΚΟΠΕΛΙΤΗ
ΠΟΛΙΤΙΚΟΣ ΜΗΧΑΝΙΚΟΣ

ΕΛΛΗΝΙΚΗ ΔΗΜΟΚΡΑΤΙΑ

ΠΕΡΙΦΕΡΕΙΑ ΑΤΤΙΚΗΣ

ΔΗΜΟΣ ΜΑΡΚΟΠΟΥΛΟΥ
ΜΕΣΟΓΑΙΑΣ

Δ/ση Τεχνικών Υπηρεσιών

Διεύθυνση: Παπαδημητρίου 33

Τ.Κ.:19003 Μαρκόπουλο

τηλ.:22990 20000

e-mail: ty@markopoulo.gr

Έργο: Βελτίωση οδικής ασφάλειας Δήμου
Μαρκοπούλου
Μεσογαίας

Αρ. Μελέτης: 13/2022 (επικαιροποιημένη)

Προϋπολογισμός: 2.800.000 (Με Φ.Π.Α. 24%)

Χρηματοδότηση Υπουργείου Εσωτερικών - Ευρωπαϊκό Ταμείο
Ανάκαμψης - Sub 2 - 16631_Πρόγραμμα
βελτίωσης οδικής ασφάλειας

CPV: 45233120-6 Έργα οδοποιίας

ΠΕΡΙΓΡΑΦΙΚΟ ΤΙΜΟΛΟΓΙΟ ΕΡΓΑΣΙΩΝ
ΕΡΓΩΝ ΟΔΟΠΟΙΑΣ

ΓΕΝΙΚΟΙ ΟΡΟΙ

Αντικείμενο του παρόντος τιμολογίου είναι ο καθορισμός τιμών μονάδος των εργασιών, που είναι απαραίτητες για την έντεχνη ολοκλήρωση του Έργου, όπως προδιαγράφεται στα λοιπά Τεύχη Δημοπράτησης που ορίζονται στη Διακήρυξη.

1. Οι τιμές μονάδας του παρόντος Τιμολογίου αναφέρονται σε μονάδες πλήρως περαιωμένων εργασιών, όπως περιγράφονται αναλυτικά παρακάτω, οι οποίες θα εκτελεστούν στην περιοχή του Έργου. Οι τιμές μονάδος περιλαμβάνουν όλες τις δαπάνες που αναφέρονται στην περιγραφή των εργασιών, καθώς και όσες απαιτούνται για την πλήρη και έντεχνη εκτέλεση των εργασιών, σύμφωνα και με τα λοιπά Τεύχη Δημοπράτησης.

Καμιά αξίωση ή αμφισβήτηση δεν μπορεί να θεμελιωθεί, ως προς το είδος και την απόδοση των μηχανημάτων, τις ειδικότητες και τον αριθμό του εργατοτεχνικού προσωπικού και την δυνατότητα χρησιμοποίησης ή μή μηχανικών μέσων, εκτός αν άλλως ορίζεται στα άρθρα του παρόντος.

Σύμφωνα με τα παραπάνω, με τις τιμές μονάδος του παρόντος Τιμολογίου προκύπτει το προϋπολογιζόμενο άμεσο κόστος του Έργου, δηλαδή το συνολικό κόστος των επί μέρους εργασιών ή λειτουργιών, οι οποίες συνθέτουν το φυσικό αντικείμενο του Έργου. Στις τιμές μονάδος αυτές, ενδεικτικά και όχι περιοριστικά, περιλαμβάνονται τα κάτωθι:

- 1.1 Κάθε είδους επιβάρυνση των ενσωματωμένων υλικών από φόρους, τέλη, δασμούς, έξοδα εκτελωνισμού, ειδικούς φόρους κ.λπ., πλην του Φ.Π.Α. Ο Ανάδοχος δεν απαλλάσσεται από τα τέλη διοδίων των κάθε είδους μεταφορικών του μέσων.

- 1.2 Οι δαπάνες προμήθειας των πάσης φύσεως, ενσωματωμένων και μη, κυρίων και βοηθητικών υλικών, μεταφοράς τους στις θέσεις εκτέλεσης των εργασιών, αποθήκευσης, φύλαξης, επεξεργασίας τους (αν απαιτείται) και προσέγγισής τους, με τις απαιτούμενες φορτοεκφορτώσεις, τις ασφαλίσεις των μεταφορών, τις σταλίες των μεταφορικών μέσων και τις απαιτούμενες πλάγιες μεταφορές, εκτός των ειδικών περιπτώσεων, που η μεταφορά πληρώνεται ιδιαίτερος με αντίστοιχα άρθρα του Τιμολογίου.

Ομοίως οι δαπάνες για την φορτοεκφόρτωση και μεταφορά (με την σταλία μεταφορικών μέσων) των πλεοναζόντων ή/και ακατάλληλων προϊόντων εκσκαφών και λοιπών υλικών, σε κατάλληλους χώρους απόρριψης, λαμβανομένων υπόψη των ισχυόντων Περιβαλλοντικών Όρων, σύμφωνα με την Ε.Σ.Υ. και τους λοιπούς όρους δημοπράτησης.

Το κόστος υποδοχής σε αποδεκτούς χώρους, των αποβλήτων από εκσκαφές, κατασκευές και κατεδαφίσεις (ΑΕΚΚ), όπως αυτά καθορίζονται στην ΚΥΑ 36259/1757/Ε103/2010 (ΦΕΚ 1312Β/2010) και εξειδικεύονται με την Εγκύκλιο αρ. πρωτ. οικ 4834/25-1-2013 του Υπουργείου Περιβάλλοντος Ενέργειας και Κλιματικής Αλλαγής, δεν περιλαμβάνεται στις αντίστοιχες τιμές του τιμολογίου.

Ως «κόστος υποδοχής σε αποδεκτούς χώρους» νοείται το κόστος χρήσης του συγκεκριμένου χώρου από την παράδοση των υλικών αυτών και την επέκτασή τους.

- 1.3 Οι δαπάνες μισθών, ημερομισθίων, υπερωριών, υπερεργασιών, ασφαλιστικών εισφορών (στο Ι.Κ.Α., σε ασφαλιστικές εταιρείες, ή σε άλλους ημεδαπούς ή/και αλλοδαπούς ασφαλιστικούς οργανισμούς κ.λπ.), δώρων εορτών, επιδομάτων που καθορίζονται από τις ισχύουσες εκάστοτε Συλλογικές Συμβάσεις Εργασίας (αδείας, οικογενειακού, θέσεως, ανθυγιεινής εργασίας, εξαιρεσίμων αργιών κλπ), νυκτερινής απασχόλησης (πλην των έργων που η εκτέλεσή τους προβλέπεται κατά τις νυκτερινές ώρες και τιμολογούνται ιδιαίτερος) κ.λπ., του πάσης φύσεως προσωπικού (εργατοτεχνικού όλων των ειδικοτήτων οδηγών και χειριστών οχημάτων και μηχανημάτων, τεχνιτών συνεργείων, επιστημονικού προσωπικού και των επιστατών με εξειδικευμένο αντικείμενο, ημεδαπού ή αλλοδαπού που απασχολείται για την κατασκευή του έργου, επί τόπου ή οπουδήποτε αλλού.

- 1.4 Οι κάθε είδους δαπάνες για την εγκατάσταση, εξοπλισμό και λειτουργία εργοταξιακού εργαστηρίου, εάν προβλέπεται, την λήψη και μεταφορά των δοκιμών και την εκτέλεση ελέγχων και δοκιμών, είτε στο εργοταξιακό εργαστήριο ή σε κρατικό ή σε ιδιωτικό της εγκρίσεως της Υπηρεσίας, σύμφωνα με τους όρους δημοπράτησης.

- 1.5 Οι δαπάνες εγκατάστασης και λειτουργίας μονάδων παραγωγής προκατασκευασμένων στοιχείων, εφ' όσον προβλέπονται από τους όρους δημοπράτησης, συγκροτημάτων παραγωγής θραυστών υλικών (σπαστηροτριβείο), σκυροδέματος, ασφαλτομιγμάτων κλπ, στον εργοταξιακό χώρο ή εκτός αυτού.
- Στις δαπάνες αυτές περιλαμβάνονται: η εξασφάλιση του απαιτούμενου χώρου, η κατασκευή των υποδομών, κτιριακών και λοιπών έργων των μονάδων, η εγκατάσταση του απαιτούμενου κατά περίπτωση εξοπλισμού, οι λειτουργικές δαπάνες πάσης φύσεως, οι φορτοεκφορτώσεις και μεταφορές των πρώτων υλών στην μονάδα και των παραγομένων προϊόντων μέχρι τις θέσεις ενσωμάτωσής τους στο Έργο, καθώς και η αποσυναρμολόγηση των εγκαταστάσεων μετά το πέρας των εργασιών, η καθαίρεση των υποδομών τους (βάσεις, τοιχία κ.λπ. κατασκευές από σκυρόδεμα ή οποιοδήποτε άλλο υλικό) και αποκατάστασης του χώρου σε βαθμό αποδεκτό από την Υπηρεσία και σύμφωνα με τους ισχύοντες Περιβαλλοντικούς όρους.
- Οι ως άνω όροι για την αποξήλωση των μονάδων και αποκατάσταση των χώρων έχουν εφαρμογή στις ακόλουθες περιπτώσεις:
- (α) Όταν η εγκατάσταση των μονάδων έχει γίνει σε χώρο που έχει παραχωρηθεί από το Δημόσιο
 - (β) Όταν οι μονάδες έχουν ανεγερθεί μεν σε χώρους που έχει εξασφαλίσει ο Ανάδοχος, αλλά έχει δοθεί προσωρινή άδεια εγκατάστασης-λειτουργίας για τις ανάγκες του συγκεκριμένου έργου.
- 1.6 Τα πάσης φύσεως ασφάλιστρα για το προσωπικό του Έργου, τις μεταφορές, τα μεταφορικά μέσα, τα μηχανήματα έργων και τις εγκαταστάσεις,
- 1.7 Οι επιβαρύνσεις από την εκτέλεση των εργασιών υπό ταυτόχρονη διεξαγωγή της κυκλοφορίας και την λήψη των απαιτούμενων προστατευτικών μέτρων, οι δαπάνες των μέτρων προστασίας των όμορων κατασκευών των χώρων εκτέλεσης των εργασιών, της πρόληψης ατυχημάτων εργαζομένων ή τρίτων, της αποφυγής βλαβών σε κινητά ή ακίνητα πράγματα τρίτων, της αποφυγής ρύπανσης ρεμάτων, ποταμών, ακτών κ.λπ., καθώς και οι δαπάνες των μέτρων προστασίας των έργων σε κάθε φάση της κατασκευής τους ανεξαρτήτως της εποχής του έτους (εκσκαφές, θεμελιώσεις, ικρίωματα, σκυροδετήσεις κ.λπ.) και μέχρι την οριστική παραλαβή τους.
- 1.8 Οι δαπάνες διεξαγωγής των ελέγχων ποιότητας και οι δαπάνες κατασκευής των πάσης φύσεως "δοκιμαστικών τμημάτων" που προβλέπονται στην Τ.Σ.Υ. και τους λοιπούς όρους δημοπράτησης (μετρήσεις, εργαστηριακοί έλεγχοι και δοκιμές, αξία υλικών, χρήση μηχανημάτων, εργασία κ.λπ.)
- 1.9 Οι δαπάνες διάθεσης, προσκόμισης και λειτουργίας του κυρίου και βοηθητικού μηχανικού εξοπλισμού και μέσων (π.χ. ικριωμάτων, εργαλείων) που απαιτούνται για συγκεκριμένες εργασίες/λειτουργίες του έργου, στο πλαίσιο του εγκεκριμένου χρονοδιαγράμματος, στις οποίες περιλαμβάνονται τα μισθώματα, η μεταφορά επί τόπου, η συναρμολόγηση (όταν απαιτείται), η αποθήκευση, η φύλαξη, η ασφάλιση, οι αποδοχές οδηγών, χειριστών, βοηθών και τεχνιτών, τα καύσιμα, τα λιπαντικά και λοιπά αναλώσιμα, τα ανταλλακτικά, οι επισκευές, οι μετακινήσεις στον χώρο του έργου, οι ημεραργίες για οποιαδήποτε αιτία, οι πάσης φύσεως σταλίες και καθυστερήσεις (που δεν οφείλονται σε υπαιτιότητα του Κυρίου του Έργου), η αποσυναρμολόγησή τους (εάν απαιτείται) και η απομάκρυνσή τους από το Έργο.
- Περιλαμβάνονται επίσης οι πάσης φύσεως δαπάνες του εφεδρικού εξοπλισμού που διατηρείται σε ετοιμότητα για την αντιμετώπιση βλαβών ή για οποιαδήποτε άλλη αιτία.
- 1.10 Οι δαπάνες προμήθειας ή παραγωγής, φορτοεκφόρτωσης και μεταφοράς στη θέση ενσωμάτωσης και τυχόν προσωρινών αποθέσεων και επαναφορτώσεων αδρανών υλικών προέλευσης λατομείων, ορυχείων κλπ. πλην των περιπτώσεων που στα οικεία άρθρα του παρόντος Τιμολογίου αναφέρεται ρητά ότι η μεταφορά πληρώνεται ιδιαίτερα (άρθρα που επισημαίνονται με αστερίσκο [*]).
- Περιλαμβάνονται οι δαπάνες πλύσεως, ανάμιξης ή εμπλουτισμού των υλικών, ώστε να ανταποκρίνονται στις προβλεπόμενες από την Μελέτη του Έργου προδιαγραφές, λαμβανομένων υπόψη των σχετικών περιβαλλοντικών όρων
- 1.11 Οι επιβαρύνσεις από καθυστερήσεις, μειωμένη απόδοση και μετακινήσεις μηχανημάτων και προσωπικού που οφείλονται:
- (α) σε εμπόδια στο χώρο εκτέλεσης των εργασιών (αρχαιολογικά ευρήματα, δίκτυα Ο.Κ.Ω. κ.λπ.),
 - (β) στην μη ολοκλήρωση των διαδικασιών απαλλοτρίωσης τμημάτων του χώρου εκτέλεσης των εργασιών (υπό την προϋπόθεση ότι παρέχεται η δυνατότητα τμηματικής εκτέλεσης των εργασιών),

- (γ) στις τυχόν ιδιαίτερες απαιτήσεις αντιμετώπισης των εμποδίων από τους αρμόδιους για αυτά φορείς (ΥΠ.ΠΟ, Δ.Ε.Η, ΔΕΥΑΧ κ.λπ.),
 - (δ) στην ενδεχόμενη εκτέλεση των εργασιών κατά φάσεις λόγω των ως άνω εμποδίων,
 - (ε) στην διενέργεια των απαιτούμενων μετρήσεων, ελέγχων και ερευνών (τοπογραφικών, εργαστηριακών, γεωτεχνικών κ.α.), καθώς και στις λοιπές υποχρεώσεις του Αναδόχου που προβλέπονται στα τεύχη δημοπράτησης, είτε τα ως άνω αποζημιώνονται ιδιαίτερα είτε είναι ανηγμένα στο ποσοστό Γ.Ε.& Ο.Ε. ή σε άλλα άρθρα του παρόντος Τιμολογίου
 - (στ) στην λήψη μέτρων για την εξασφάλιση της κυκλοφορίας πεζών και οχημάτων,
 - (ζ) σε προσωρινές ή μόνιμες κυκλοφοριακές ρυθμίσεις στην ευρύτερη περιοχή του έργου για οποιαδήποτε αιτία (π.χ. εορτές, εργασίες συντήρησης οδικού δικτύου και υποδομών, βλάβες σε άλλα έργα, εκτέλεση άλλων έργων κ.λπ.).
- 1.12 Οι δαπάνες λήψης μέτρων για την ομαλή και ασφαλή διακίνηση πεζών και οχημάτων στις θέσεις εκτέλεσης των εργασιών, όπως ενδεικτικά:
- (1) Οι δαπάνες προσωρινών γεφυρώσεων ορυγμάτων πλάτους έως 3,0 m, για την αποκατάσταση της κυκλοφορίας πεζών και οχημάτων, όταν τούτο κρίνεται απαραίτητο από την Υπηρεσία ή τις αρμόδιες Αρχές
 - (2) Οι δαπάνες λήψης προστατευτικών μέτρων για την απρόσκοπτη και ασφαλή κυκλοφορία πεζών και οχημάτων στην περίμετρο των χώρων εκτέλεσης των εργασιών, όπου απαιτείται, ήτοι για την περίφραξη των ορυγμάτων και γενικά των χώρων εκτέλεσης εργασιών, την ενημέρωση του κοινού, την σήμανση και φωτεινή σηματοδότηση του εργοταξιακού χώρου (πλην εκείνης που προκύπτει από μελέτη σήμανσης και τιμολογείται ιδιαίτερος), την προσωρινή διευθέτηση και αποκατάσταση της κυκλοφορίας κ.λπ. καθώς και οι δαπάνες για την απομάκρυνση των παραπάνω προσωρινών κατασκευών και σήμανσης μετά την περαίωση των εργασιών και την πλήρη αποκατάσταση της αρχικής σήμανσης.
- 1.13 Οι δαπάνες των τοπογραφικών εργασιών (αποτυπώσεων, πασσαλώσεων, αναπασσαλώσεων, πύκνωσης τριγωνομετρικού και πολυγωνομετρικού δικτύου, εγκατάστασης χωροσταθμικών αφετηριών κ.λπ.) που απαιτούνται για την χάραξη των επιμέρους στοιχείων του έργου, οι δαπάνες σύνταξης μελετών εφαρμογής (όταν απαιτείται για την προσαρμογή των στοιχείων της οριστικής μελέτης στο ακριβές ανάγλυφο του εδάφους ή υφιστάμενες κατασκευές), κατασκευαστικών σχεδίων και σχεδίων λεπτομερειών, οι δαπάνες ανίχνευσης και εντοπισμού εμποδίων στον χώρο εκτέλεσης του έργου και εκπόνησης μελετών αντιμετώπισης αυτών (λ.χ. υπάρχοντα θεμέλια, υψηλός ορίζοντας υπογείων υδάτων, δίκτυα Οργανισμών Κοινής Ωφελείας [ΟΚΩ]),
- 1.14 Οι δαπάνες αποτύπωσης τεχνικών έργων και λοιπών εγκαταστάσεων που απαντώνται στο χώρο του έργου, οι δαπάνες επαλήθευσης των στοιχείων εδάφους με τοπογραφικές μεθόδους καθώς και οι δαπάνες λήψης επιμετρητικών στοιχείων κατ' αντιπαράσταση με εκπρόσωπο της Υπηρεσίας και σύνταξης των πάσης φύσεως επιμετρητικών σχεδίων, πινάκων και υπολογισμών που θα υποβληθούν στην Υπηρεσία προς έλεγχο.
- 1.15 Η δαπάνη σύνταξης των αναπτυγμάτων και πινάκων οπλισμού σκυροδεμάτων (όταν αυτοί δεν περιλαμβάνονται στη μελέτη).
- 1.16 Οι δαπάνες ενημέρωσης των οριζοντιογραφιών της μελέτης με τα στοιχεία των εντοπιζόμενων με ερευνητικές τομές ή κατά την εκτέλεση των εργασιών δικτύων Ο.Κ.Ω.
- 1.17 Οι δαπάνες των αντλήσεων (πλην των αντλήσεων κατά την κατασκευή τεχνικών εντός κοίτης ποταμών ή στην περίπτωση που δεν υπάρχει δυνατότητα παροχέτευσης προς φυσικό ή τεχνητό αποδέκτη υδάτων) καθώς και των προσωρινών διευθετήσεων για την αντιμετώπιση των επιφανειακών, υπογείων και πηγαίων νερών ώστε να προστατεύονται τόσο τα κατασκευαζόμενα όσο και τα υπάρχοντα έργα και το περιβάλλον γενικότερα, εκτός αν προβλέπεται διαφορετικά στα τεύχη δημοπράτησης.
- 1.18 Οι δαπάνες που απορρέουν από δικαιώματα κατοχυρωμένων μεθόδων και ευρεσιτεχνιών που εφαρμόζονται κατά οποιονδήποτε τρόπο για την έντεχνη εκτέλεση των εργασιών.
- 1.19 Οι δαπάνες διαμόρφωσης προσβάσεων, προσπελάσεων και διαπέδων εργασίας στα διάφορα τμήματα του έργου, και γενικά κάθε βοηθητικής κατασκευής που θα απαιτηθεί σε οποιοδήποτε στάδιο των εργασιών, όταν δεν προβλέπεται ιδιαίτερη επιμέτρηση αυτών στα συμβατικά τεύχη, καθώς και οι δαπάνες

αποξήλωσης των προσωρινών κατασκευών και περιβαλλοντικής αποκατάστασης των χώρων (προσβάσεων, προσπελάσεων, δαπέδων εργασίας κ.λπ.) εκτός εάν υπάρχει έγγραφη αποδοχή της Υπηρεσίας για την διατήρησή τους.

- 1.20 Οι δαπάνες για την προστασία και την εξασφάλιση της λειτουργίας των δικτύων Ο.Κ.Ω. που διασχίζουν εγκάρσια τα ορύγματα ή επηρεάζονται τοπικά από τις εκτελούμενες εργασίες. Την αποκλειστική ευθύνη για την πρόκληση ζημιών και φθορών στα δίκτυα αυτά θα φέρει, τόσο αστικά όσο και ποινικά και μέχρι περαίωσης των εργασιών, ο Ανάδοχος του Έργου.
- 1.21 Οι δαπάνες πρόληψης και αποκατάστασης κάθε είδους ζημιάς καθώς και οι αποζημιώσεις για κάθε είδους βλάβη ή μη συνήθη φθορά επί υφισταμένων κατασκευών κατά την εκτέλεση των εργασιών ή την διακίνηση βαρέως εξοπλισμού του Αναδόχου (π.χ. μεταφορικών μέσων μεγάλης χωρητικότητας, ερπυστριοφόρων μηχανημάτων κ.λπ.) που οφείλονται σε μη τήρηση των συμβατικών όρων, των υποδείξεων της Υπηρεσίας, των ισχυουσών διατάξεων και γενικότερα σε υπαιτιότητα του Αναδόχου.
- 1.22 Εφ' όσον δεν προβλέπεται ιδιαίτερη πληρωμή στα συμβατικά τεύχη: Οι πάσης φύσεως δαπάνες για τις εργοταξιακές οδούς που προκύπτουν από τη μεθοδολογία κατασκευής του Αναδόχου και απαιτούνται για την ασφαλή διακίνηση εξοπλισμού και υλικών κατασκευής του Έργου (μίσθωση ή εξασφάλιση δικαιωμάτων διέλευσης από ιδιωτική έκταση, κατασκευή των οδών ή βελτίωση υπαρχουσών, σήμανση, συντήρηση), καθώς και οι δαπάνες εξασφάλισης των αναγκαίων χώρων απόθεσης των πλεοναζόντων ή ακατάλληλων προϊόντων εκσκαφών (καταβολή τιμήματος προς ιδιοκτήτες, αν απαιτείται, εξασφάλιση σχετικών αδειών, κατασκευή οδών προσπέλασης ή επέκταση ή βελτίωση υπαρχουσών) και η τελική διαμόρφωση των χώρων μετά την περαίωση των εργασιών, σύμφωνα με τους εγκεκριμένους περιβαλλοντικούς όρους.
- 1.23 Οι δαπάνες των προεργασιών στις παλιές ή νέες επιφάνειες οδοστρωμάτων για την εφαρμογή ασφαλικών επιστρώσεων επ' αυτών, όπως π.χ. σκούπισμα, καθαρισμός, δημιουργία οπών αγκύρωσης (πικούνισμα), καθώς και οι δαπάνες μεταφοράς και απόθεσης των προϊόντων που παράγονται ως αποτέλεσμα των παραπάνω εργασιών.
- 1.24 Οι δαπάνες διάνοιξης τομών ή οπών στα τοιχώματα υφισταμένων αγωγών, φρεατίων, τεχνικών έργων κ.λπ., με οποιαδήποτε μέσα, για τη σύνδεση νέων συμβαλλόντων αγωγών, εκτός αν προβλέπεται ιδιαίτερη πληρωμή προς τούτο στα τεύχη δημοπράτησης.
- 1.25 Οι δαπάνες των ειδικών μελετών, που προβλέπεται στα τεύχη δημοπράτησης να εκπονηθούν από τον Ανάδοχο χωρίς ιδιαίτερη αμοιβή, όπως μελέτες σύνθεσης σκυροδεμάτων και ασφατομιγμάτων, μελέτες ικριωμάτων κ.λπ.
- 1.26 Οι δαπάνες έκδοσης των απαιτούμενων αδειών εκτέλεσης εργασιών από τις αρμόδιες Αρχές, την Πολεοδομία και τους Οργανισμούς Κοινής Ωφελείας, εκτός αν προβλέπεται ιδιαίτερη πληρωμή προς τούτο στα τεύχη δημοπράτησης.
- 1.27 Οι δαπάνες λήψης μέτρων για την εξασφάλιση της συνεχούς και απρόσκοπτης λειτουργίας των υπαρχόντων στην περιοχή του Έργου δικτύων (δίκτυα ύδρευσης, άρδευσης, αποχέτευσης και αποστράγγισης, τάφροι, διώρυγες, υδατορέματα κ.λπ.), τα οποία επηρεάζονται από την εκτέλεση των εργασιών, και ιδιαίτερα όταν:
 - (1) τα δίκτυα είναι σχετικά ανεπαρκή και ευαίσθητα σε δυσμενή μεταχείριση,
 - (2) θα επιβαρυνθεί υπέρμετρα η λειτουργικότητα των δικτύων αν ο Ανάδοχος δεν λάβει μέτρα για να αποτρέψει την είσοδο φερτών υλών από τις χωματουργικές, κυρίως, ή άλλες εργασίες.

Οι τιμές μονάδας του παρόντος Τιμολογίου προσαυξάνονται κατά το ποσοστό Γενικών Εξόδων (Γ.Ε.) και Οφέλους του Αναδόχου (Ο.Ε.), στο οποίο περιλαμβάνονται οι πάσης φύσεως δαπάνες οι οποίες δεν μπορούν να κατανεμηθούν σε συγκεκριμένες εργασίες αλλά αφορούν συνολικά το κόστος του έργου όπως, κρατήσεις ή υποχρεώσεις αυτού, όπως δαπάνες διοίκησης και επίβλεψης του Έργου, σήμανσης εργοταξίων, φόροι, δασμοί, ασφάλιστρα, τόκοι κεφαλαίων κίνησης, προμήθειες εγγυητικών επιστολών, έξοδα λειτουργίας γραφείων κ.λπ., τα επισφαλή έξοδα πάσης φύσεως καθώς και το προσδοκώμενο κέρδος από την εκτέλεση των εργασιών.

Το ως άνω ποσοστό Γ.Ε. & Ο.Ε., ανέρχεται σε δέκα οκτώ τοις εκατό (18%) του προϋπολογισμού των εργασιών, όπως αυτός προκύπτει βάσει των τιμών του Τιμολογίου Προσφοράς του αναδόχου, σύμφωνα με τις κείμενες διατάξεις, και διακρίνεται σε:

- (α) Σταθερά έξοδα, δηλαδή άπαξ αναλαμβανόμενα κατά τη διάρκεια της σύμβασης, τα οποία περιλαμβάνουν τις δαπάνες:
- (1) Εξασφάλισης και διαρρύθμισης εργοταξιακών χώρων, για την ανέγερση κύριων και βοηθητικών εργοταξιακών εγκαταστάσεων π.χ. γραφείων, εργαστηρίων και λοιπών εγκαταστάσεων του Αναδόχου ή άλλων, εφόσον προβλέπεται στα έγγραφα της σύμβασης.
 - (2) Ανέγερσης κύριων και βοηθητικών εργοταξιακών εγκαταστάσεων του Αναδόχου ή άλλων, εφόσον προβλέπεται στα έγγραφα της σύμβασης.
 - (3) Περίφραξης ή/και διατάξεων επιτήρησης εργοταξιακών εγκαταστάσεων και χώρων εκτέλεσης εργασιών εφόσον προβλέπεται στα έγγραφα της σύμβασης.
 - (4) Εξοπλισμού κύριων και βοηθητικών εργοταξιακών εγκαταστάσεων για τη διασφάλιση λειτουργικής ετοιμότητας, εξασφάλισης ύδρευσης, ηλεκτρικού ρεύματος, τηλεφωνικής σύνδεσης και αποχέτευσης, καθώς και λοιπών απαιτούμενων ευκολιών, σύμφωνα με τους όρους δημοπράτησης.
 - (5) Απομάκρυνσης κύριων και βοηθητικών εργοταξιακών εγκαταστάσεων μετά την περαίωση του έργου, καθώς και οι δαπάνες αποκατάστασης των χώρων κατά τρόπο αποδεκτό και σύμφωνα με τους εγκεκριμένους Περιβαλλοντικούς Όρους.
 - (6) Κινητοποίησης (εισκόμισης στο εργοτάξιο) του απαιτούμενου εξοπλισμού γενικής χρήσης (π.χ. γερανοί, οχήματα μεταφοράς προσωπικού), όπως προβλέπεται στο χρονοδιάγραμμα του έργου και αποκινητοποίησης με το πέρας του προβλεπόμενου χρόνου απασχόλησης.
 - (7) Οι δαπάνες επισκόπησης των μελετών του έργου και τυχόν συμπληρώσεις τροποποιήσεις, εφόσον δεν περιλαμβάνονται στο άμεσο κόστος.
 - (8) Οι δαπάνες συμπλήρωσης των ΣΑΥ/ΦΑΥ (Σχέδιο Ασφάλειας και Υγείας/Φάκελος Ασφάλειας και Υγείας), σύμφωνα με τις κείμενες διατάξεις.
 - (9) Για φόρους.
 - (10) Για εγγυητικές.
 - (11) Ασφάλισης του έργου.
 - (12) Προσυμβατικού σταδίου.
 - (13) Διάθεσης μέσων ατομικής προστασίας.
 - (14) Για επισφαλή έξοδα πάσης φύσεως (π.χ. εξεύρεσης χώρων γραφείων και λοιπών εγκαταστάσεων, χρηματοοικονομικών εξόδων, απαιτήσεως για μελέτες που μπορεί να προκύψουν κατά την πορεία των εργασιών, εκτεταμένες διαφωνίες και απαίτηση ισχυρής νομικής υποστήριξης, απαιτήσεις για μέτρα προστασίας από μη ληφθείσες υπόψη ακραίες επιτόπου συνθήκες, κλοπές μη καλυπτόμενες από ασφάλιση).
- (β) Χρονικώς συντηρητέα έξοδα, δηλαδή εξαρτώμενα από τη χρονική διάρκεια της σύμβασης, τα οποία περιλαμβάνουν τις δαπάνες:
- (1) Χρήσεως - λειτουργίας των εργοταξιακών εγκαταστάσεων και ευκολιών (περιλαμβάνει τη χρήση των εγκαταστάσεων και χώρων καθαρών σύμφωνα με τις προβλέψεις των εγκεκριμένων Περιβαλλοντικών Όρων)
 - (2) Προσωπικού γενικής επιστάσεως και διοίκησης του Αναδόχου και υπό την προϋπόθεση μόνιμης και αποκλειστικής απασχόλησης στο έργο (σε περίπτωση μη μόνιμης και αποκλειστικής απασχόλησης θα λαμβάνεται υπόψη ο χρόνος απασχόλησης και η διαθεσιμότητα στο έργο). Ανηγμένες περιλαμβάνονται και οι δαπάνες για προβλεπόμενες νόμιμες αποζημιώσεις. Το επιστημονικό προσωπικό και οι επιστάτες, με εξειδικευμένο αντικείμενο (π.χ. χωματουργικά, τεχνικά, ασφαλιστικά) δεν περιλαμβάνονται.
 - (3) Νομικής υποστήριξης
 - (4) Εξωτερικών τεχνικών συμβούλων με ad hoc μετάκληση
 - (5) Για την εκτέλεση των καθηκόντων της παραπάνω κατηγορίας προσωπικού π.χ. χρήση αυτοκινήτων
 - (6) Λειτουργίας μηχανημάτων γενικής χρήσης π.χ. γερανοί, οχήματα μεταφοράς προσωπικού
 - (7) Μετρήσεων γενικών δεικτών και παραμέτρων που προβλέπονται στους εγκεκριμένους περιβαλλοντικούς όρους και λήψη μέτρων για συμμόρφωση προς αυτούς
 - (8) Συντήρησης του έργου για τον προβλεπόμενο χρόνο
 - (9) Τόκοι κεφαλαίων κίνησης και γενικότερα χρηματοοικονομικό κόστος
 - (10) Το αναλογούν, σε σχέση με τη συμμετοχή του στον κύκλο εργασιών της επιχείρησης, κόστος έδρας επιχείρησης ή/και λειτουργίας κοινοπραξίας

Ο Φόρος Προστιθέμενης Αξίας (Φ.Π.Α) επί των λογαριασμών του Αναδόχου βαρύνει τον Κύριο του Έργου.

Εάν προκύψει ανάγκη εκτέλεσης εργασιών που παρουσιάζουν διαφορετικά χαρακτηριστικά έναντι παρεμφερών προς αυτές εργασιών που περιλαμβάνονται στο παρόν Τιμολόγιο, αποδεκτά όμως σύμφωνα με τους όρους δημοπράτησης, ή εργασιών που επιμετρώνται διαφορετικά, οι εργασίες αυτές είναι δυνατόν να αναχθούν σε άρθρα του παρόντος Τιμολογίου με αναγωγή των μεγεθών τους σύμφωνα με το ακόλουθο παράδειγμα:

- (1) Διάτρητοι σωλήνες στραγγιστηρίων, αγωγοί αποχέτευσης ομβρίων και ακαθάρτων από σκυρόδεμα, PVC κ.λπ.

Για ονομαστική διάμετρο D_N χρησιμοποιούμενου σωλήνα διαφορετική από τις αναφερόμενες στα υποάρθρα των αντιστοίχων άρθρων του παρόντος Τιμολογίου και για αντίστοιχο υλικό κατασκευής, κατηγορία αντοχής και μέθοδο προστασίας, θα γίνεται αναγωγή του μήκους του χρησιμοποιούμενου σωλήνα σε μήκος σωλήνα της αμέσως μικρότερης στο παρόν Τιμολόγιο ονομαστικής διαμέτρου, με βάση το λόγο:

$$D_N / D_M$$

όπου D_N : Ονομαστική διάμετρος του χρησιμοποιούμενου σωλήνα

D_M : Η αμέσως μικρότερη διάμετρος σωλήνα που περιλαμβάνεται στο παρόν Τιμολόγιο.

Αν δεν υπάρχει μικρότερη διάμετρος ως D_M θα χρησιμοποιείται η αμέσως μεγαλύτερη υπάρχουσα διάμετρος.

- (2) Μόρφωση αρμών με προκατασκευασμένες πλάκες τύπου FLEXCELL ή ανάλογου

Για πάχος D_N χρησιμοποιούμενης πλάκας μεγαλύτερο από το πάχος της συμβατικής πλάκας του παρόντος τιμολογίου (12 mm), θα γίνεται αναγωγή της επιφάνειας της χρησιμοποιούμενης πλάκας σε επιφάνεια συμβατικής πλάκας πάχους 12 mm, με βάση το λόγο:

$$D_N / 12$$

όπου D_N : Το πάχος της χρησιμοποιούμενης πλάκας σε mm.

- (3) Στεγάνωση αρμών με ταινίες τύπου HYDROFOIL PVC

Για πλάτος B_N χρησιμοποιούμενης ταινίας μεγαλύτερο από το πλάτος της συμβατικής ταινίας του παρόντος Τιμολογίου (240 mm), θα γίνεται αναγωγή του μήκους της χρησιμοποιούμενης ταινίας σε μήκος συμβατική ταινίας πλάτους 240 mm, με βάση το λόγο:

$$B_N / 240$$

όπου B_N : Το πλάτος της χρησιμοποιούμενης ταινίας σε mm

Παρεμφερής πρακτική μπορεί να έχει εφαρμογή και σε άλλες περιπτώσεις άρθρων του παρόντος Τιμολογίου.

Όπου στα επιμέρους άρθρα υπάρχει αναφορά σε ΕΤΕΠ των οποίων έχει αρθεί με απόφαση η υποχρεωτική εφαρμογή, η σχετική αναφορά μπορεί να αντιστοιχίζεται με αναφορά σε ΠΕΤΕΠ ή άλλο πρότυπο που θα περιλαμβάνεται σε σχετικό πίνακα στους γενικούς όρους του παρόντος.

Οι τιμές μονάδος του παρόντος Τιμολογίου που φέρουν την σήμανση [*] παραπλεύρως της αναγραφόμενης τιμής σε ΕΥΡΩ δεν συμπεριλαμβάνουν την δαπάνη της καθαρής μεταφοράς των, κατά περίπτωση, υλικών ή προϊόντων.

Η Δημοπρατούσα Αρχή θα προσθέτει στις τιμές αυτές την δαπάνη του μεταφορικού έργου, με βάση τα στοιχεία της μελέτης και τις συνθήκες εκτέλεσης του έργου.

Για τον προσδιορισμό της ως άνω δαπάνης του μεταφορικού έργου καθορίζονται οι ακόλουθες τιμές μονάδας σε €/m³.km

Σε αστικές περιοχές	
- απόσταση < 5 km	0,28
- απόσταση ≥ 5 km	0,21
Εκτός πόλεως	
· οδοί καλής βατότητας	
- απόσταση < 5 km	0,20
- απόσταση ≥ 5 km	0,19
· οδοί κακής βατότητας	
- απόσταση < 5 km	0,25
- απόσταση ≥ 5 km	0,21
· εργοταξιακές οδοί	
- απόσταση < 3 km	0,22
- απόσταση ≥ 3 km	0,20
Πρόσθετη τιμή για παρατεταμένη αναμονή φορτοεκφόρτωσης (ασφαλτικά, εκσκαφές θεμελίων και χανδάκων, μικρής κλίμακας εκσκαφές)	0,03

Οι τιμές αυτές έχουν εφαρμογή στον προσδιορισμό της τιμής του αστερίσκου [*] των άρθρων του παρόντος τιμολογίου των οποίων οι εργασίες επιμετρώνται σε κυβικά μέτρα (m³), κατά τον τρόπο που καθορίζεται σε έκαστο άρθρο.

Σε καμία περίπτωση δεν εφαρμόζεται συντελεστής επιπλήσματος ή οποιαδήποτε άλλη προσαύξηση και ο υπολογισμός γίνεται με βάση τα επιμετρούμενα m³ κάθε εργασίας, όπως καθορίζεται στο αντίστοιχο άρθρο.

Η δαπάνη του μεταφορικού έργου, όπως προσδιορίζεται στο παρόν τιμολόγιο (NET ΟΛΟ), προστίθεται στην τιμή βάσεως των άρθρων που επισημαίνονται με [*], και αναθεωρείται με βάση τον εκάστοτε καθοριζόμενο κωδικό αναθεώρησης (δεν προβλέπεται άλλη, ιδιαίτερη αναθεώρηση του μεταφορικού έργου).

Άρθρο 1

Άρθρο NET ΟΔΟ Α-2 ΓΕΝΙΚΕΣ ΕΚΣΚΑΦΕΣ ΣΕ ΕΔΑΦΟΣ ΓΑΙΩΔΕΣ-ΗΜΙΒΡΑΧΩΔΕΣ
(Αναθεωρείται με το άρθρο ΟΔΟ-1123Α)

Γενικές εκσκαφές, με την μεταφορά σε οποιαδήποτε απόσταση, εδαφών γαιωδών και ημιβραχωδών οποιασδήποτε συστάσεως, ανεξαρτήτως βάθους, πλάτους και κλίσεως πρανών, σε νέο έργο ή για επέκταση ή συμπλήρωση ή διαπλάτυνση υπάρχοντος, ανεξαρτήτως της θέσης εργασίας και των δυσχερειών που προκαλεί (κοντά ή μακριά, χαμηλά ή υψηλά σχετικά με το υπάρχον έργο), για οποιοδήποτε σκοπό και με οποιοδήποτε εκσκαπτικό μέσο, εν ξηρώ ή με παρουσία νερών, σύμφωνα με την ΕΤΕΠ 02-02-01-00.

Με το άρθρο αυτό τιμολογούνται επίσης οι ακόλουθες εκσκαφές σε εδάφη ανάλογης σκληρότητας:

- ανοιχτών τάφρων για το τμήμα τους πλάτους μεγαλύτερου των 5,00 m μετά της μόρφωσης των πρανών και του πυθμένα τους,
- για τη δημιουργία αναβαθμών προς αγκύρωση των επιχωμάτων,
- τριγωνικών τάφρων μετά της μόρφωσης των πρανών, όταν αυτές κατασκευάζονται στη συνέχεια των γενικών εκσκαφών της οδού,
- για τον καθαρισμό οχετών ύψους και πλάτους μεγαλύτερου των 5,00 m,
- τεχνικών Cut and Cover μετά των μέτρων προσωρινής και μόνιμης αντιστήριξης των πρανών των εκσκαφών εφόσον δεν αποζημιώνονται με άλλο άρθρο αυτού του τιμολογίου
- για τη δημιουργία στομιών σηράγγων και Cut and Cover

Στην τιμή μονάδας περιλαμβάνονται:

- η προσέγγιση μηχανημάτων και μεταφορικών μέσων, η εκσκαφή με οποιοδήποτε μέσο και υπό οποιεσδήποτε συνθήκες,
- η αποστράγγιση των υδάτων, η μόρφωση των παρειών, των πρανών και του πυθμένα της σκάφης και ο σχηματισμός των αναβαθμών
- η διαλογή, φύλαξη, φορτοεκφόρτωση σε οποιοδήποτε μεταφορικό μέσο και η μεταφορά των προϊόντων σε οποιαδήποτε απόσταση για τη χρησιμοποίηση των κατάλληλων στο έργο (π.χ. κατασκευή επιχωμάτων) ή για απόρριψη των ακατάλληλων ή πλεοναζόντων σε επιτρεπόμενες τελικές ή προσωρινές θέσεις
- η εναπόθεση σε τελικές ή ενδιάμεσες θέσεις, η επαναφόρτωση από τις θέσεις των προσωρινών αποθέσεων και η εκφόρτωση σε τελικές θέσεις, καθώς και η διάστρωση και διαμόρφωση των χώρων απόθεσης σύμφωνα με τους περιβαλλοντικούς όρους
- η αντιστήριξη των πρανών εκσκαφή όπου τυχόν αυτή απαιτείται, καθώς και η εκθάμνωση κοπή, εκρίζωση και απομάκρυνση δένδρων, ανεξαρτήτως περιμέτρου κορμού, σε οποιαδήποτε απόσταση.
- η αντιμετώπιση πάσης φύσεως δυσχερειών που προκύπτουν από τη σύγχρονη κυκλοφορία, όπως περιορισμένα μέτωπα και όγκοι εκσκαφών κλπ.
- η συμπίκνωση της σκάφης των ορυγμάτων κάτω από τη "στρώση έδρασης οδοστρώματος" μέχρι του βάθους που λαμβάνεται υπόψη στον καθορισμό της Φέρουσας Ικανότητας Έδρασης (Φ.Ι.Ε), όπως αυτή ορίζεται στην μελέτη, σε βαθμό συμπίκνωσης που να αντιστοιχεί σε ξηρά φαινόμενη πυκνότητα ίση κατ' ελάχιστο με το 90% της πυκνότητας που επιτυγχάνεται εργαστηριακά κατά την τροποποιημένη δοκιμή Proctor (Proctor Modified κατά ΕΛΟΤ EN 13286-2).
- οι πάσης φύσεως σταλίες του μηχανικού εξοπλισμού και των μεταφορικών μέσων
- η επανεπίχωση (με προϊόντα εκσκαφών) των θεμελίων και τάφρων εκτός του σώματος της οδού, που οι εκσκαφές τους αποζημιώνονται με το άρθρο αυτό, όταν δεν υπάρχει απαίτηση συμπίκνωσης

Επισημαίνεται ότι η τιμή είναι γενικής εφαρμογής ανεξάρτητα από την εκτέλεση της εργασίας σε μια ή περισσότερες φάσεις που υπαγορεύονται από το πρόγραμμα εκτέλεσης του έργου ή άλλους τοπικούς περιορισμούς.

Η αποξήλωση ασφαλοταπήτων, στρώσεων οδοστρώσεως σταθεροποιημένων με τσιμέντο, πλακοστρώσεων, δαπέδων από σκυρόδεμα, κρασπεδορείθρων και στερεών έδρασης και εγκιβωτισμού τους, καθώς και πάσης φύσεως κατασκευών που βρίσκονται εντός του όγκου των γενικών εκσκαφών, επιμετρώνται και τιμολογούνται ιδιαίτερα με βάση τα οικεία άρθρα του παρόντος τιμολογίου.

Επιμέτρηση με λήψη αρχικών και τελικών διατομών και μέχρι τα όρια εκσκαφής των εγκεκριμένων συμβατικών σχεδίων και σύμφωνα με το πρωτόκολλο χαρακτηρισμού. Διευκρινίζεται ότι ουδεμία αποζημίωση καταβάλλεται στον Ανάδοχο για τις επί πλέον των προβλεπόμενων από τη μελέτη εκσκαφές εκτός εάν έχει δοθεί ειδική εντολή από την Υπηρεσία.

Τιμή ανά κυβικό μέτρο.

EYΡΩ Ολογράφως: Τρία ευρώ και πέντε λεπτά
Αριθμητικά: 3,05 [μεταφορά (0.21+0.03)*10km]

Άρθρο 2

Άρθρο NET ΟΔΟ Α-2.1 ΑΠΟΞΗΛΩΣΗ ΑΣΦΑΛΤΟΤΑΠΗΤΩΝ ΚΑΙ ΣΤΡΩΣΕΩΝ ΟΔΟΣΤΡΩΣΙΑΣ
ΣΤΑΘΕΡΟΠΟΙΗΜΕΝΩΝ ΜΕ ΤΣΙΜΕΝΤΟ ΕΝΤΟΣ ΤΟΥ ΟΡΙΟΥ ΤΩΝ ΓΕΝΙΚΩΝ
ΕΚΣΚΑΦΩΝ
(Αναθεωρείται με το άρθρο ΟΔΟ-1123Α)

Αποξήλωση ασφαλτοταπίτων και στρώσεων οδοστρώσας σταθεροποιημένων με συμπίκνωση ή με τσιμέντο, εντός του ορίου των γενικών εκσκαφών, με χρήση προωθητή γαιών, φορτωτή ή εκσκαφέα, με την φόρτωση επί αυτοκινήτου και την μεταφορά προς ανακύκλωση ή οριστική απόθεση σε χώρους καθοριζόμενους από τους περιβαλλοντικούς όρους του έργου και την μεταφορά τους σε οποιαδήποτε απόσταση.

Επισημαίνεται ότι τα προϊόντα των αποξηλώσεων αυτών είναι ακατάλληλα για την κατασκευή επιχωμάτων, ενώ σύμφωνα με τις κείμενες διατάξεις επιβάλλεται η ανακύκλωσή τους.

Η επιμέτρηση θα γίνεται με λήψη αρχικών και τελικών διατομών.

Τιμή ανά κυβικό μέτρο

EYΡΩ Ολογράφως: Τρία ευρώ και ογδόντα πέντε λεπτά
Αριθμητικά: 3,85 [μεταφορά (0.21+0.03)*10km]

Άρθρο 3

Άρθρο NET ΟΔΟ Δ-2.1 ΑΠΟΞΕΣΗ ΑΣΦΑΛΤΙΚΟΥ ΟΔΟΣΤΡΩΜΑΤΟΣ (ΦΡΕΖΑΡΙΣΜΑ) ΣΕ ΒΑΘΟΣ ΕΩΣ 4
cm
(Αναθεωρείται με το άρθρο ΟΔΟ-1132)

Απόξεση (φρεζάρισμα) στρώσεων υφιστάμενου ασφαλτικού οδοστρώματος με χρήση αποξεστικού μηχανήματος (φρέζας), στο προβλεπόμενο από την μελέτη βάθος, με ομαλή και ενιαία κλίση τελική επιφάνεια, και κατά τα λοιπά σύμφωνα με την ΕΤΕΠ 05-03-14-00 "Απόξεση (φρεζάρισμα) ασφαλτικού οδοστρώματος".

Στην τιμή μονάδας περιλαμβάνονται:

- Η προσκόμιση, λειτουργία και αποκόμιση του αποξεστικού μηχανήματος
- Η φόρτωση των προϊόντων απόξεσης επί αυτοκινήτου και η μεταφορά τους στις προβλεπόμενες από την μελέτη θέσεις οριστικής απόθεσης ή ανακύκλωσης
- Ο καθαρισμός της επιφανείας απόξεσης με μηχανικό σάρωθρο και χειρωνακτική υποβοήθηση
- Οι σταλίες του μηχανικού εξοπλισμού
- Οι κυκλοφοριακές ρυθμίσεις κατά την εκτέλεση των εργασιών με εφαρμογή προσωρινής εργοταξιακής σήμανσης

Τιμή για ένα τετραγωνικό μέτρο (m²) πλήρως τελειωμένης εργασίας εκσκαφής - φρεζαρίσματος υφιστάμενου οδοστρώματος.

EYΡΩ Ολογράφως: Ένα ευρώ και πέντε λεπτά
Αριθμητικά: 1,05

Άρθρο 4

Άρθρο NET ΟΔΟ Β-82 ΔΙΑΜΟΡΦΩΣΗ ΔΙΑΒΑΣΕΩΝ ΑΤΟΜΩΝ ΜΕ ΕΙΔΙΚΕΣ ΑΝΑΓΚΕΣ ΣΕ
ΠΕΖΟΔΡΟΜΙΑ ΚΑΙ ΝΗΣΙΔΕΣ
(Αναθεωρείται με το άρθρο ΟΔΟ-2922)

Πλήρης διαμόρφωση διάβασης/πρόσβασης ΑΜΕΑ σε υφιστάμενα πεζοδρόμια και νησίδες.

Στην τιμή μονάδας περιλαμβάνονται:

- η αποξήλωση της υπάρχουσας πλακόστρωσης και κρασπέδων
- η πλήρης ανακατασκευή τους (υλικά και εργασία: πλάκες, κονίαμα έδρασης, υλικό αρμολόγησης, μεταφορά υλικών επί τόπου, εκτέλεση εργασιών, καθαρισμός χώρου εκτέλεσης εργασιών και συγκέντρωση και αποκομιδή πλεοναζόντων υλικών και προϊόντων αποξήλωσης), σύμφωνα με την προβλεπόμενη από την μελέτη υποβιβασμένη στάθμη, με διάταξη, τύπο και μορφή πλακών απόλυτα προσαρμοσμένη προς την υφιστάμενη πλακόστρωση.

Συμπεριλαμβάνεται επίσης η τοποθέτηση ανακλαστικών ταινιών προστασίας στην περίμετρο της πλακόστρωσης μέχρι την σκλήρυνση του κονιάματος έδρασης.

Τιμή κατ' αποκοπή (τεμ), πλήρους διαμορφώσεως διάβασης ΑΜΕΑ.

ΕΥΡΩ Ολογράφως: Εκατόν πέντε ευρώ και μηδέν λεπτά
Αριθμητικά: 105,00

Άρθρο 5

Άρθρο ΝΕΤ ΟΔΟ Ν.Β-85 ΠΡΟΣΑΡΜΟΓΗ ΣΤΑΘΜΗΣ ΥΦΙΣΤΑΜΕΝΩΝ ΦΡΕΑΤΙΩΝ
(Αναθεωρείται με το άρθρο ΟΔΟ-2548)

Προσαρμογή χυτοσιδήρων καλυμμάτων φρεατίων υφιστάμενων επίσκεψης, που έχουν υποστεί βύθιση, με την στάθμη και επίκλιση του καταστρώματος της οδού.

Στην τιμή μονάδας περιλαμβάνονται:

- Η αφαίρεση του καλύμματος και η αποξήλωση του πλαισίου έδρασής της,
- Η αποξήλωση σαθρών ή θραυσμένων σκυροδεμάτων του τοιχώματος του φρεατίου υπό το πλαίσιο έδρασης,
- Η κατασκευή ξυλοτύπου για την σκυροδέτηση της απαιτούμενης προσθήκης επί των τοιχίων του φρεατίου για την εξασφάλιση της προσαρμογής με την στάθμη της οδού.
- Η επάλειψη της τελικής επιφανείας του παλαιού σκυροδέματος με εποξειδική συγκολλητική ρητίνη για την εξασφάλιση ισχυρής πρόσφυσης με το νέο σκυρόδεμα.
- Η προσωρινή στερέωση του πλαισίου έδρασης στην προβλεπόμενη στάθμη με χρήση ανθεκτικών υποθεμάτων και η διάστρωση και συμπύκνωση του νέου σκυροδέματος κατηγορίας C16/20, η εργασία και τα υλικά για την καθαίρεση του σκυροδέματος έδρασης του καλύμματος, ο καθαρισμός και η προετοιμασία της νέας επιφάνειας έδρασης με εποξειδικές ρητίνες, το καλούπωμα και η έγχυση νέου σκυροδέματος κατηγορίας C16/20
- Η αφαίρεση του ξυλοτύπου και η συγκέντρωση και αποκομιδή των προϊόντων αποξήλωσης και τυχόν αχρήστων υλικών.

Η αντικατάσταση των καλυμμάτων (λόγω φθοράς ή θράσεως) τιμολογείται ιδιαίτερα με βάση τα οικεία άρθρα του τιμολογίου.

Τιμή ανά κάλυμμα φρεατίου που αποκαθίσταται.

ΕΥΡΩ Ολογράφως: Εκατόν είκοσι ευρώ και μηδέν λεπτά
Αριθμητικά: 120,00

Άρθρο 6

Άρθρο ΝΕΤ ΥΔΡ 16.07.01 ΠΡΟΣΑΡΜΟΓΗ ΕΣΧΑΡΩΝ ΦΡΕΑΤΙΩΝ ΥΔΡΟΣΥΛΛΟΓΗΣ ΜΕ ΤΗΝ ΣΤΑΘΜΗ ΚΑΙ ΕΠΙΚΛΙΣΗ ΤΟΥ ΚΑΤΑΣΤΡΩΜΑΤΟΣ ΤΗΣ ΟΔΟΥ. ΓΙΑ ΤΟ ΠΡΩΤΟ ΑΝΟΙΓΜΑ ΤΟΥ ΦΡΕΑΤΙΟΥ.
(Αναθεωρείται με το άρθρο 50% x ΥΔΡ 6327 + 50% x ΥΔΡ 6301)

Προσαρμογή εσχάρων φρεατίων υδροσυλλογής, που έχουν υποστεί βύθιση λόγω καθίζησης του φρεατίου υδροσυλλογής, με την στάθμη και επίκλιση του καταστρώματος της οδού.

Στην τιμή μονάδας περιλαμβάνονται:

- Η αφαίρεση της εσχάρας και η αποξήλωση του πλαισίου έδρασης της
- Η αποξήλωση σαθρών ή θραυσμένων σκυροδεμάτων του τοιχώματος του φρεατίου υπό το πλαίσιο έδρασης

- Η κατασκευή ξυλοτύπου για την σκυροδέτηση της απαιτούμενης προσθήκης επί των τοιχίων του φρεατίου για την εξασφάλιση της προσαρμογής με την στάθμη της οδού.
- Η επάλειψη της τελικής επιφάνειας του παλαιού σκυροδέματος με εποξειδική συγκολλητική ρητίνη για την εξασφάλιση ισχυρής πρόσφυσης με το νέο σκυρόδεμα.
- Η προσωρινή στερέωση του πλαισίου έδρασης στην προβλεπόμενη στάθμη με χρήση ανθεκτικών υποθεμάτων και η διάστρωση και συμπίκνωση του νέου σκυροδέματος κατηγορίας C16/20 η εργασία και τα υλικά για την καθαίρεση του σκυροδέματος έδρασης της εσχάρας, ο καθαρισμός και η προετοιμασία της νέας επιφάνειας έδρασης με εποξειδικές ρητίνες, το καλούπωμα και η έγχυση νέου σκυροδέματος κατηγορίας C16/20
- Η αφαίρεση του ξυλοτύπου και η συγκέντρωση και αποκόμιση των προϊόντων αποξήλωσης και τυχόν άχρηστων υλικών.

Η αντικατάσταση των εσχάρων (λόγω φθοράς ή θραύσεως) τιμολογείται ιδιαίτερα με βάση τα οικεία άρθρα του τιμολογίου.

Τιμή ανά εσχάρα φρεατίου που αποκαθίσταται.

ΕΥΡΩ Ολογράφως: Ογδόντα δύο ευρώ και μηδέν λεπτά
Αριθμητικά: 82,00

Άρθρο 7

Άρθρο NET ΟΔΟ Β-49 ΧΥΤΟΣΙΔΗΡΑ ΚΑΛΥΜΜΑΤΑ ΦΡΕΑΤΙΩΝ, ΕΣΧΑΡΕΣ ΥΠΟΝΟΜΩΝ
(Αναθεωρείται με το άρθρο ΥΔΡ-6752)

Προμήθεια και τοποθέτηση χυτοσιδηρών εσχάρων και καλυμμάτων φρεατίων, με τα αντίστοιχα πλαίσια έδρασης, οποιωνδήποτε διαστάσεων, κατά ΕΛΟΤ EN 124, φέρουσας ικανότητας D400, σύμφωνα με την μελέτη και τα Πρότυπα Κατασκευής Έργων (ΠΚΕ).

Για τις εσχάρες των υπονόμων έχει εφαρμογή η ΕΤΕΠ 08-07-01-01 "Εσχάρες υδροσυλλογής από φαιό χυτοσίδηρο"

Στην τιμή μονάδας περιλαμβάνονται:

- η προμήθεια των χυτοσιδηρών ειδών,
- η μεταφορά τους επί τόπου του έργου, οι φορτοεκφορτώσεις με κατάλληλα μέσα (πχ. με χρήση υδραυλικού γερανοβραχίονα),
- η προετοιμασία της επιφάνειας έδρασης του πλαισίου, η ρύθμιση της απαιτούμενης τελικής στάθμης του καλύμματος ή της εσχάρας με χρήση ανθεκτικών υποθεμάτων και η πάκτωση του πλαισίου έδρασης με ισχυρή τσιμεντοκονία.

Τιμή ανά kg τοποθετημένων χυτοσιδηρών σχαρών, πλαισίων και καλυμμάτων φρεατίων.

ΕΥΡΩ Ολογράφως: Ένα ευρώ και τριάντα πέντε λεπτά
Αριθμητικά: 1,35

Άρθρο 8

Άρθρο NET ΟΔΟ Γ-2.2 ΒΑΣΗ ΠΑΧΟΥΣ 0,10 m (ΠΤΠ Ο-155)
(Αναθεωρείται με το άρθρο ΟΔΟ-3211.Β)

Κατασκευή στρώσης βάσης οδοστρώσας συμπακνωμένου πάχους 0,10 m από θραυστά αδρανή υλικά σταθεροποιούμενου τύπου σύμφωνα με την ΕΤΕΠ 05-03-03-00 "Στρώσεις οδοστρωμάτων από ασύνδετα αδρανή υλικά", ανεξάρτητα από τη μορφή και την έκταση της επιφάνειας κατασκευής, σε υπαίθρια ή υπόγεια έργα.

Στην τιμή μονάδας περιλαμβάνονται:

- η προμήθεια των αδρανών και του νερού διαβροχής,
- η μεταφορά τους επί τόπου του έργου από οποιαδήποτε απόσταση,
- η διάστρωση, διαβροχή και πλήρης συμπίκνωση, ώστε να προκύψει η προβλεπόμενη από την μελέτη γεωμετρική επιφάνεια.

Τιμή ανά τετραγωνικό μέτρο στρώσης βάσης συμπακνωμένου πάχους 0.10 m

ΕΥΡΩ Ολογράφως: Ένα ευρώ και τριάντα τέσσερα λεπτά
Αριθμητικά: 1,34 [μεταφορά (0.21+0.03)*10km]/10

Άρθρο 9

Άρθρο ΝΕΤ ΟΔΟ Γ-7.1 ΑΝΑΚΑΤΑΣΚΕΥΗ ΒΑΣΗΣ ΟΔΟΣΤΡΩΜΑΤΟΣ ΣΥΜΠΥΚΝΩΜΕΝΟΥ ΠΑΧΟΥΣ ΕΩΣ 0,15 m ΜΕ ΤΗ ΜΕΘΟΔΟ ΤΗΣ ΨΥΧΡΗΣ ΕΠΙ ΤΟΠΟΥ ΑΝΑΚΥΚΛΩΣΗΣ (Αναθεωρείται με το άρθρο ΟΔΟ - 4321Β')

Ανακατασκευή βάσης οδοστρώματων με αξιοποίηση των υλικών των υφισταμένων στρώσεων (Κ.Θ.Α, ασύνδετες βάσεις/υποβάσεις οδοστρώσας, ασφαλτικοί τάπητες) με εφαρμογή της μεθόδου της ψυχρής επιτόπου ανακύκλωσης με προσθήκη τσιμέντου, σύμφωνα με την ειδική μελέτη που θα εκπονηθεί προς τούτο και την ΕΤΕΠ 05-03-17-00 'Στρώσεις οδοστρώματος από τσιμεντόδετο ανακυκλωμένο μίγμα φρεζαρισμένων ασφαλτικών και υποκείμενων στρώσεων οδοστρώσας'.

Στην τιμή μονάδας περιλαμβάνονται:

- οι εργαστηριακές δοκιμές για την συλλογή στοιχείων για την μελέτη σύνθεσης και τον ποιοτικό έλεγχο του τελικού προϊόντος,
- η εκπόνηση μελέτης διαστασιολόγησης του οδοστρώματος,
- η εκπόνηση μελέτης σύνθεσης του υλικού της ανακυκλωμένης στρώσης ανά περιοχή εφαρμογής,
- η προσκόμιση, λειτουργία και αποκόμιση του ειδικού οχήματος ανακύκλωσης που σε ένα πέρασμα πρέπει να εναποθέτει την απαιτούμενη ποσότητα τσιμέντου, να διαβρέχει και να ανακυκλώνει τις στρώσεις οδοστρώσας ταυτόχρονα, καθώς και του λοιπού μηχανικού εξοπλισμού και μέσων που απαιτούνται για την εκτέλεση των εργασιών με εφαρμογή της συγκεκριμένης μεθοδολογίας,
- η προμήθεια και μεταφορά επί τόπου των απαιτούμενων προσθέτων αδρανών υλικών, κοκκομετρικής διαβάθμισης σύμφωνα με την μελέτη συνθέσεως,
- η συμπίκνωση του μείγματος που διαστρώνεται από το όχημα ανακύκλωσης στον προβλεπόμενο βαθμό,
- οι κυκλοφοριακές ρυθμίσεις στην ζώνη εκτέλεσης των εργασιών με εφαρμογή της προβλεπόμενης προσωρινής εργοταξιακής σήμανσης.

Δεν περιλαμβάνονται και τιμολογούνται ιδιαίτερα:

- η τυχόν απαιτούμενη απόξεση υφισταμένων ασφαλτικών στρώσεων πριν από την έναρξη των εργασιών,
- η αξία του ενσωματωμένου τσιμέντου, όπως προβλέπεται στην μελέτη συνθέσεως.

Τιμή ανά τετραγωνικό μέτρο ανακατασκευασμένης βάσης οδοστρώματος.

ΕΥΡΩ Ολογράφως: Δέκα ευρώ και ογδόντα λεπτά
Αριθμητικά: 10,80

Άρθρο 10

Άρθρο ΝΕΤ ΟΔΟ Ν.Γ-7.5 ΤΣΙΜΕΝΤΟ ΓΙΑ ΤΗΝ ΑΝΑΚΑΤΑΣΚΕΥΗ ΣΤΡΩΣΕΩΝ ΟΔΟΣΤΡΩΜΑΤΟΣ ΜΕ ΨΥΧΡΗ ΑΝΑΚΥΚΛΩΣΗ (Αναθεωρείται με το άρθρο ΥΔΡ-7107.1)

Προμήθεια και ενσωμάτωση τσιμέντου ως σταθεροποιητικό υλικό για την ανακατασκευή στρώσεων οδοστρώματος από τσιμεντόδετο ανακυκλωμένο μίγμα φρεζαρισμένων ασφαλτικών και υποκείμενων στρώσεων οδοστρώσας, σύμφωνα με την μελέτη σύνθεσης.

Κάθε παραλαμβανόμενη παρτίδα τσιμέντου θα συνοδεύεται από πιστοποιητικά του προμηθευτή ότι το τσιμέντο είναι σύμφωνο με τις απαιτήσεις των προτύπων ΕΛΟΤ EN 197- 1 και ΕΛΟΤ EN 197-2.

Το τσιμέντο θα προσκομίζεται επί τόπου είτε χύδην, υπό την προϋπόθεση ότι διατίθενται κατάλληλα silos, είτε εντός χαρτσάκων και θα προστατεύεται έναντι της υγρασίας. Επιμέτρηση με βάση τις εγκεκριμένες μελέτες συνθέσεως των προς ανακατασκευή στρώσεων οδοστρώματος από τσιμεντόδετο ανακυκλωμένο μίγμα φρεζαρισμένων ασφαλτικών και υποκείμενων στρώσεων οδοστρώσας, στις οποίες θα καθορίζεται η περιεκτικότητα του μείγματος σε τσιμέντο.

Τιμή ανά τόνο (ton) τσιμέντου χύδην ή ενσασκισμένου

ΕΥΡΩ Ολογράφως: Ενενήντα οχτώ ευρώ και μηδέν λεπτά
Αριθμητικά: 98,00

Άρθρο 11

Άρθρο ΝΕΤ ΟΔΟ Δ-3 ΑΣΦΑΛΤΙΚΗ ΠΡΟΕΠΑΛΕΙΨΗ
(Αναθεωρείται με το άρθρο ΟΔΟ-4110)

Προεπάλειψη ανασφάλτωσης επιφάνειας με ασφαλικό διάλυμα τύπου ME-0 ή με όξινο ασφαλικό γαλάκτωμα, ανεξάρτητα από την έκταση και τη μορφή της επιφάνειας, σε υπαίθρια και υπόγεια έργα, σύμφωνα με την ΕΤΕΠ 05-03-11-01 "Ασφαλτική προεπάλειψη".

Στην τιμή μονάδας περιλαμβάνονται:

- η προμήθεια της ασφάλτου, του πετρελαίου και του τυχόν απαιτούμενου αντιυδροφίλου παρασκευάσματος και η μεταφορά τους επί τόπου του έργου από οποιαδήποτε απόσταση,
- η διακίνηση των υλικών και η παρασκευή του ασφαλικού διαλύματος (θέρμανση, εναποθήκευση, φύλαξη κλπ.),
- ο καθαρισμός της επιφάνειας που θα προεπαλειφθεί με μηχανικό σάρωθρο και χειρωνακτική υποβοήθηση,
- η μεταφορά και διάχυση του ασφαλικού διαλύματος ή του γαλακτώματος με αυτοκινούμενο διανομέα ασφάλτου (Federal),
- η επαναθέρμανση του διαλύματος πριν από τη διάχυση (όταν απαιτείται),
- η ενδεχόμενη διάστρωση αδρανούς υλικού επικάλυψης με την αξία παραγωγής ή προμήθειας και μεταφοράς αυτού στον τόπο διάστρωσης.

Τιμή ανά τετραγωνικό μέτρο ασφαλικής προεπάλειψης.

ΕΥΡΩ Ολογράφως: Ένα ευρώ και δέκα λεπτά
Αριθμητικά: 1,10

Άρθρο 12

Άρθρο ΝΕΤ ΟΔΟ Δ-8.1 ΑΣΦΑΛΤΙΚΗ ΣΤΡΩΣΗ ΚΥΚΛΟΦΟΡΙΑΣ ΣΥΜΠΥΚΝΩΜΕΝΟΥ ΠΑΧΟΥΣ 0,05 m
ΜΕ ΧΡΗΣΗ ΚΟΙΝΗΣ ΑΣΦΑΛΤΟΥ
(Αναθεωρείται με το άρθρο ΟΔΟ-4521B)

Κατασκευή ασφαλικής στρώσης κυκλοφορίας, σε υπόγεια και υπαίθρια έργα, ανεξάρτητα από την έκταση και τη μορφή της επιφάνειας, με ασφαλιστόμιγμα παρασκευαζόμενο εν θερμώ σε μόνιμη εγκατάσταση με θραυστά αδρανή υλικά λατομείου, τύπου ΑΣ 12,5 ή ΑΣ 20, σύμφωνα με την εγκεκριμένη μελέτη συνθέσεως και την ΕΤΕΠ 05-03-11-04 "Ασφαλτικές στρώσεις κλειστού τύπου ασφαλικού σκυροδέματος".

Στην τιμή μονάδας περιλαμβάνονται:

- η παραγωγή ή προμήθεια και μεταφορά των κατάλληλων αδρανών υλικών και της ασφάλτου μέχρι την εγκατάσταση παραγωγής του ασφαλτομίγματος
- η παραγωγή του ασφαλτομίγματος, σύμφωνα με την εγκεκριμένη μελέτη συνθέσεως
- η μεταφορά του θερμού ασφαλτομίγματος επί τόπου, η διάστρωσή του με finisher
- η σταλία των μεταφορικών μέσων
- η κυλίνδρωση του ασφαλτομίγματος (αρχική, ενδιάμεση-εντατική και τελική), ώστε να προκύψει η προδιαγραφόμενη επιφανειακή υφή και ομαλότητα
- η πλήρης συμπίκνωση και επιμελής ισοπέδωση των διαμήκων και εγκάρσιων ενόσεων για την εξάλειψη των επιφανειακών ιχνών.

Στις τιμές μονάδας περιλαμβάνεται και η αξία της ενσωματωμένης ασφάλτου

Τιμή ανά τετραγωνικό μέτρο ασφαλικής στρώσης κυκλοφορίας, αποδεκτής ποιότητας και χαρακτηριστικών σύμφωνα με την ΕΤΕΠ 05-03-11-04, ανάλογα με το συμπυκνωμένο πάχος της και τον τύπο της χρησιμοποιούμενης ασφάλτου.

ΕΥΡΩ Ολογράφως: Επτά ευρώ και δώδεκα λεπτά

Αριθμητικά: 7,12 (0.21+0.03)*10km]/20

Άρθρο 13

Άρθρο NET ΟΔΟ Δ-4 ΑΣΦΑΛΤΙΚΗ ΣΥΓΚΟΛΛΗΤΙΚΗ ΕΠΑΛΕΙΨΗ
(Αναθεωρείται με το άρθρο ΟΔΟ-4120)

Συγκολλητική επάλειψη επί ασφαλικής στρώσης ή επί σκυροδέματος (π.χ. προστασίας μεμβρανών στεγανοποίησης τεχνικών στέγης), με ασφαλικό διάλυμα τύπου ME-5 ή καθαρή άσφαλτο ή ασφαλικό γαλάκτωμα ταχείας διάσπασης, ανεξάρτητα από την έκταση και τη μορφή της επιφάνειας, σε υπόγεια και υπαίθρια έργα.

Στην τιμή μονάδας περιλαμβάνονται:

- η προμήθεια της ασφάλτου, του πετρελαίου και του τυχόν απαιτούμενου αντιυδρόφιλου παρασκευάσματος και η μεταφορά τους επί τόπου του έργου από οποιαδήποτε απόσταση,
- η διακίνηση των υλικών και η παρασκευή του ασφαλικού διαλύματος (θέρμανση, εναποθήκευση, φύλαξη κλπ.), ο καθαρισμός της επιφάνειας που θα προεπαλειφθεί με μηχανικό σάρωθρο και χειρωνακτική υποβοήθηση,
- η μεταφορά και διάχυση του ασφαλικού διαλύματος ή του γαλακτώματος με αυτοκινούμενο διανομέα ασφάλτου (Federal) και η επαναθέρμανση του διαλύματος πριν από τη διάχυση (όταν απαιτείται).

Τιμή ανά τετραγωνικό μέτρο ασφαλικής συγκολλητικής επάλειψης.

ΕΥΡΩ Ολογράφως: Μηδέν ευρώ και σαράντα δύο λεπτά
Αριθμητικά: 0,42

Άρθρο 14

Άρθρο NET ΟΔΟ Δ-6 ΑΣΦΑΛΤΙΚΕΣ ΣΤΡΩΣΕΙΣ ΜΕΤΑΒΛΗΤΟΥ ΠΑΧΟΥΣ ΕΠΙΜΕΤΡΟΥΜΕΝΕΣ ΚΑΤΑ ΒΑΡΟΣ
(Αναθεωρείται με το άρθρο ΟΔΟ-4421B)

Κατασκευή ασφαλικών απισωτικών στρώσεων και στρώσεων αλλαγής επικλίσεων, καθώς και κατασκευή ταπητιδίων και επουλώσεις λάκκων σε υπόγεια και υπαίθρια έργα, ανεξάρτητα από την έκταση και τη μορφή της επιφάνειας, με ασφαλτόμιγμα παρασκευαζόμενο εν θερμώ σε μόνιμη εγκατάσταση με θραυστά αδρανή υλικά λατομείου, τύπου ΑΣ 31,5 ή ΑΣ 40, σύμφωνα με την εγκεκριμένη μελέτη συνθέσεως και την ΕΤΕΠ 05-03-11-04 "Ασφαλτικές στρώσεις κλειστού τύπου ασφαλικού σκυροδέματος".

Στην τιμή μονάδας περιλαμβάνονται:

- η παραγωγή ή προμήθεια και μεταφορά των κατάλληλων αδρανών υλικών και της ασφάλτου μέχρι την εγκατάσταση παραγωγής του ασφαλτομίγματος
- η παραγωγή του ασφαλτομίγματος, σύμφωνα με την εγκεκριμένη μελέτη συνθέσεως
- η μεταφορά του θερμού ασφαλτομίγματος επί τόπου και η διάστρωσή του
- η σταλία των μεταφορικών μέσων
- η κυλίνδρωση του ασφαλτομίγματος (αρχική, ενδιάμεση-εντατική και τελική), ώστε να προκύψει η προδιαγραφόμενη επιφανειακή υφή και ομαλότητα
- η πλήρης συμπίκνωση και επιμελής ισοπέδωση των διαμήκων και εγκάρσιων ενώσεων για την εξάλειψη των επιφανειακών ιχνών.
- οι προεργασίες σε νέα ή παλαιά ασφαλτικά οδοστρώματα (όπως π.χ. δημιουργία τριγωνικών εγκοπών κοντά σε ρείθρα και φρεάτια, σκούπισμα, απομάκρυνση των προϊόντων, που προέρχονται από αυτές τις εργασίες κλπ.).

Στην τιμή μονάδας περιλαμβάνεται και η αξία της ασφάλτου. Η τυχόν απαιτούμενη ασφαλική προεπάλλειψη ή συγκολλητική επάλειψη, τιμολογούνται ιδιαίτερα.

Επιμέτρηση με βάση ζυγολόγια προσκομιζόμενου προς διάστρωση ασφαλτομίγματος.

Τιμή ανά τόνο διαστρωθέντος ασφαλτομίγματος.

ΕΥΡΩ Ολογράφως: Εβδομήντα τρία ευρώ και εννέα λεπτά
Αριθμητικά: 73,09 [μεταφορά (0.21+0.03)*10km]/2.2

Άρθρο 15

Άρθρο ΝΕΤ ΟΔΟ Ν.Δ-11 ΔΙΑΞΟΝΙΚΟ ΠΛΕΓΜΑ ΕΝΙΣΧΥΣΗΣ ΑΣΦΑΛΤΙΚΩΝ ΣΤΡΩΣΕΩΝ, ΕΦΕΛΚΥΣΤΙΚΗΣ ΑΝΤΟΧΗΣ ΤΟΥΛΑΧΙΣΤΟΝ 50 kN/m ΚΑΤΑ ΤΙΣ ΔΥΟ ΔΙΕΥΘΥΝΣΕΙΣ (Αναθεωρείται με το άρθρο ΟΔΟ-2311)

Προμήθεια, μεταφορά και τοποθέτηση πλέγματος από ίνες υάλου με τροποποιημένη επίστρωση πολυμερούς και επικολλημένο σε μη υφαντό γεωύφασμα από ίνες πολυεστέρα, επιμήκυνσης σε θραύση: $2,5 \pm 0,5$ % (EN-ISO 10319:2008), απώλειας εφελκυστικής αντοχής (για το πλέγμα από ίνες υάλου) κατά τη δοκιμή αντοχής σε κόπωση – βλάβης από επαφή με κοκκώδη υλικά $\leq 15\%$ (EN-ISO 10722:2019), μέτρου ελαστικότητας $E=73.000$ MPa και σημείου τήξης της επίστρωσης $>232^\circ\text{C}$ (EN ISO 3146), σύμφωνα με τη μελέτη.

Στην τιμή περιλαμβάνονται:

- η προμήθεια του πλέγματος επί τόπου στο έργο,
- η διάστρωσή του με κατάλληλο εξοπλισμό σύμφωνα με τις οδηγίες του κατασκευαστή,
- η εφαρμογή πίεσης με σκούπες σε όλη την επιφάνεια του πλέγματος για τον εμποτισμό του γεωυφάσματος από την ασφαλτική συγκολλητική επάλειψη που έχει προηγηθεί. Η κατανάλωση της ασφαλτικής συγκολλητικής επάλειψης θα καθορίζεται από τη μελέτη λαμβάνοντας υπόψη τον τύπο του ασφαλτικού διαλύματος ή γαλακτώματος, την περιεκτικότητά του σε στερεά και την αναμενόμενη κατακράτηση υλικού από το γεωύφασμα για τον αναγκαίο εμποτισμό του

Τα πλέγματα μπορούν να εφαρμοσθούν με χειροκίνητο ή μηχανικό εξοπλισμό και πρέπει να διασφαλίζεται η απουσία πτυχώσεων κατά τη διάστρωση.

Η διαμήκης αλληλοεπικάλυψη των πλεγμάτων είναι 5 cm (πλευρικά τοποθετημένα πλέγματα), ενώ η εγκάρσια 10-15 cm (διαδοχικά τοποθετημένα πλέγματα).

Οι αρμοί ασφαλοστρώσης δεν πρέπει να ταυτίζονται με τους αρμούς των πλεγμάτων με ελάχιστο πάχος υπερκείμενης ασφαλτικής στρώσης: 4 εκ.

Τιμή ανά τετραγωνικό μέτρο καλυπτόμενης επιφάνειας με πλέγμα ενίσχυσης.

ΕΥΡΩ Ολογράφως: Δύο ευρώ και ενενήντα λεπτά
Αριθμητικά: 2,90

Άρθρο 16

Άρθρο ΝΕΤ ΟΔΟ Ν.Δ-8.3 ΛΕΠΤΟΤΑΠΗΤΑΣ ΕΓΧΡΩΜΗΣ ΦΩΤΟΚΑΤΑΛΥΤΙΚΗΣ ΑΣΦΑΛΤΟΥ (Αναθεωρείται με το άρθρο ΟΔΟ-4120)

Κατασκευή ασφαλτικής στρώσης κυκλοφορίας, σε υπαίθρια έργα, συχνής και βαριάς κυκλοφορίας, με έγχρωμο λεπτοτάπητα slurry -seal ή microsurfacing με φωτοκαταλυτικά ψυχρά υλικά (photocatalytic cool materials) παρασκευαζόμενο επί τόπου με ειδικό αυτοκινούμενο μηχάνημα ταυτόχρονης παραγωγής και διάστρωσης, που φέρει κάδο αδρανών, τσιμέντου, δεξαμενές γαλακτώματος, νερού και χημικών προσθέτων, ηλεκτρονικό δοσομετρητή, αναμεικτήρα και πλάκα διάστρωσης, σύμφωνα με τις Ευρωπαϊκές προδιαγραφές ASTM D 3910-96 και τις εγκυκλίους του Υ.ΠΕ.ΧΩ.ΔΕ., Γ.Γ.Δ.Ε., Δ/νση ΕΚ2, Εγκύκλιος Ε96/ΕΚ2/6077/643/3-9-87 Τεχνικοί όροι για την κατασκευή λεπτοταπήτων με την μέθοδο σφραγιστικού ασφαλτοπολτού (Slurry Seal), Αθήνα, 1987 και Υ.ΠΕ.ΧΩ.ΔΕ., Γ.Γ.Δ.Ε., Δ/νση Δ14, Εγκύκλιος Δ14β/οικ. 7042/707/23-11-1990, Ενημερωτικές τεχνικές οδηγίες που αφορούν τον ποιοτικό και εργαστηριακό έλεγχο αντιολισθηρού λεπτοτάπητα Slurry Seal, Αθήνα, 1990.

Ο ασφαλοτάπητας του τύπου αυτού έχει πάχος της τάξης των 4-5 mm ανά στρώση. Επίσης θα πρέπει να εξασφαλίζεται η πρόσφυση στην υποκείμενη ασφαλτική στρώση και να μην εμφανίζονται ρηγματώσεις. Οι ιδιότητες του υλικού θα πρέπει να εμπίπτουν στις απαιτήσεις για δρόμους συχνής και βαρείας κυκλοφορίας.

Στην τιμή μονάδας περιλαμβάνονται:

- η παραγωγή ή προμήθεια και μεταφορά των κατάλληλων αδρανών υλικών, τσιμέντου, ασφαλτικού γαλακτώματος, νερού και χημικών προσθέτων επί τόπου του έργου.

- η παραγωγή του ειδικού μίγματος επί τόπου με ειδικό αυτοκινούμενο μηχάνημα ταυτόχρονης παραγωγής και διάστρωσης, σύμφωνα με τις προδιαγραφές
- η διάστρωση με ειδικό αυτοκινούμενο μηχάνημα ταυτόχρονης παραγωγής και διάστρωσης, σύμφωνα με τις προδιαγραφές. Στην περίπτωση μικρών επιφανειών που δεν είναι δυνατή η χρήση μηχανήματος το μείγμα μπορεί να διαστρωθεί με εργαλεία χειρός.
- ο καθαρισμός του οδοστρώματος από κάθε είδους χαλαρά υλικά με χρήση μηχανικού σάρωθρου ή απορροφητικής σκούπας ή/και χειφωνακτική υποβοήθηση
- η σταλία των μεταφορικών μέσων.
- η κυλίνδρωση του ασφαλτομίγματος (αν απαιτείται από την μελέτη και τις προδιαγραφές), ώστε να προκύψει η προδιαγραφόμενη επιφανειακή υφή και ομαλότητα
- επιμελής ισοπέδωση των διαμήκων και εγκάρσιων ενώσεων για την εξάλειψη των επιφανειακών ιχνών.
- η διευθέτηση της κυκλοφορίας κατά τη διάρκεια εκτέλεσης των εργασιών
- η λήψη μέτρων για την προστασία του νωπού λεπτοτάπητα από την κυκλοφορία μέχρι την πλήρη στερεοποίησή τους και στην συνέχεια η άρση τους.

Τιμή ανά τετραγωνικό μέτρο ασφαλικής στρώσης λεπτοτάπητα slurry -seal ή microsurfacing.

ΕΥΡΩ Ολογράφως: Είκοσι Ένα ευρώ
Αριθμητικά: 21,00

Άρθρο 17

Άρθρο NET ΟΔΟ Ε-9.4 ΠΙΝΑΚΙΔΕΣ ΡΥΘΜΙΣΤΙΚΗ ΜΕΣΑΙΟΥ ΜΕΓΕΘΟΥΣ
(Αναθεωρείται με το άρθρο ΟΙΚ-6541)

Προμήθεια και τοποθέτηση πινακίδων ρυθμιστικών ή ένδειξης επικινδύνων θέσεων με αντανάκλαστικό υπόβαθρο από μεμβράνη τύπου II, κατασκευασμένων σύμφωνα με το Πρότυπο ΕΛΟΤ EN 12899-1, την μελέτη και την ΕΤΕΠ 05-04-06-00 "Πινακίδες σταθερού περιεχομένου (ΠΣΠ)"

Στις τιμές μονάδος περιλαμβάνονται:

- η προμήθεια της πινακίδας και των γαλβανισμένων εξαρτημάτων στήριξής της,
- η προσκόμισή της στην θέση τοποθέτησης
- και η στερέωσή της επί του ιστού.

Τιμή ανά τεμάχιο πινακίδας.

Με το παρόν άρθρο τιμολογούνται ρυθμιστικές πινακίδες των ακόλουθων διαστάσεων:

- | | | |
|----|-------------------------|---|
| α. | τριγωνικές (P-1) | πλευράς 0,90 m |
| β. | οκταγωνικές (P-2) | εγγεγραμμένες σε τετράγωνο πλευράς 0,90 m |
| γ. | τετραγωνικές (P-3, P-4) | πλευράς 0,60 m |
| δ. | τετραγωνικές (P-6) | πλευράς 0,65 m |
| ε. | κυκλικές | διαμέτρου 0,65 m |

ΕΥΡΩ Ολογράφως: Σαράντα εννέα ευρώ και μηδέν λεπτά
Αριθμητικά: 49,00

Άρθρο 18

Άρθρο NET ΟΔΟ Ε-9.6 ΜΗΝΙΑΙΑ ΧΡΗΣΗ ΠΙΝΑΚΙΔΩΝ ΕΡΓΟΤΑΞΙΑΚΗΣ ΣΗΜΑΝΣΗΣ
(Αναθεωρείται με το άρθρο ΟΙΚ-6541)

Μηνιαία αποζημίωση χρήσης πινακίδων εργοταξιακής σήμανσης, ρυθμιστικών ή αναγγελίας κινδύνου, με αντανάκλαστικό υπόβαθρο από μεμβράνη τύπου II, κατασκευασμένων σύμφωνα με το Πρότυπο ΕΛΟΤ EN 12899-1 και την ΕΤΕΠ 05-04-06-00 "Πινακίδες σταθερού περιεχομένου (ΠΣΠ)".

Στην τιμή μονάδας περιλαμβάνονται:

- η προσκόμιση, τοποθέτηση, αφαίρεση και επανατοποθέτηση (όσες φορές απαιτηθεί) πινακίδων μεσαίου μεγέθους (τριγωνικές πλευράς 0,90 m, κυκλικές Φ 0,65 m) με κίτρινο πλαίσιο
- ο στύλος στερέωσης της πινακίδας και η κινητή βάση στήριξης (αντίβαρο), ή η πάκτωση της πινακίδας εντός του εδάφους

- η επιθεώρηση, ευθυγράμμιση ή η αντικατάσταση πινακίδων που έχουν υποστεί φθορές

Επιμέτρηση ανά μήνα παραμονής εκάστης πινακίδας στο έργο, σύμφωνα με την εγκεκριμένη διάταξη εργοταξιακής σήμανσης και το εγκεκριμένο χρονοδιάγραμμα εκτέλεσης εργασιών

Τιμή ανά μήνα χρήσης πινακίδας (ή κλάσμα αυτού).

ΕΥΡΩ Ολογράφως: Οκτώ ευρώ και μηδέν λεπτά
Αριθμητικά: 8,00

Άρθρο 19

Άρθρο ΝΕΤ ΟΔΟ Ε-10.2 ΣΤΥΛΟΣ ΠΙΝΑΚΙΔΩΝ ΑΠΟ ΓΑΛΒΑΝΙΣΜΕΝΟ ΣΙΔΗΡΟΣΩΛΗΝΑ DN 80 mm
(3'')
(Αναθεωρείται με το άρθρο ΟΔΟ-2653)

Στύλος στήριξης πινακίδων από σιδηροσωλήνα γαλβανισμένο με ραφή, κατά ΕΛΟΤ EN 10255, από χάλυβα S195T, κλάσεως L (πράσινη ετικέτα), ονομ. διαμέτρου DN 80 mm (σπειρώματος: thread size R = 3'', deξ = 89,9 mm, πάχους τοιχώματος 4,0 mm), μήκους κατ' ελάχιστον 3,30 m, σύμφωνα με την ΕΤΕΠ 05-04-07-00 "Διατάξεις στήριξης πινακίδων κατακόρυφης σήμανσης".

Στην τιμή μονάδας περιλαμβάνονται:

- η προμήθεια και προσκόμιση στην θέση τοποθέτησης του στύλου με ηλεκτροσυγκολλημένη κυκλική στεφάνη στέψης για την στερέωση της πινακίδας, με προδιατρημένες οπές Φ12 mm για κοχλίες Φ9,5 mm σε αποστάσεις 0,15 - 0,45 - 0,65 - 0,95 m από το άκρο της κεφαλής του, και οπή στο κάτω άκρο για την διέλευση χαλύβδινης γαλβανισμένης ράβδου Φ 14 mm μήκους 40 cm ή, εναλλακτικά, χαλύβδινη ηλεκτροσυγκολλημένη λάμα 10 x 20 cm, για την σταθεροποίηση του στύλου έναντι συστροφής (περιλαμβάνεται η ράβδος ή η λάμα).
- η διάνοιξη οπής πάκτωσης του στύλου σε έδαφος πάσης φύσεως, βάθους 60 cm και διαμέτρου 50 cm
- η τοποθέτηση του στύλου εντός της οπής, η προσωρινή στήριξη για να παραμένει κατακόρυφος και η πλήρωση της οπής με σκυρόδεμα C12/15 (εργασία και υλικά)

Τιμή ανά τεμάχιο γαλβανισμένου στύλου πινακίδων

ΕΥΡΩ Ολογράφως: Σαράντα πέντε ευρώ και μηδέν λεπτά
Αριθμητικά: 45,00

Άρθρο 20

Άρθρο ΝΕΤ ΟΔΟ Ε-15.4 ΜΕΤΑΛΛΙΚΟΣ ΜΟΝΙΜΟΣ ΑΝΑΚΛΑΣΤΗΡΑΣ ΟΔΟΣΤΡΩΜΑΤΟΣ, ΜΕ ΚΟΡΜΟ ΕΜΠΗΞΗΣ, ΜΕ ΔΥΟ ΑΝΑΚΛΑΣΤΙΚΕΣ ΕΠΙΦΑΝΕΙΕΣ
Αναθεωρείται με το άρθρο ΟΙΚ-6532

Ανακλαστήρες οδοστρώματος (μάτια γάτας), προσωρινοί ή μόνιμοι, με λεία την άνω επιφάνεια της κεφαλής και με εσοχές για την προσαρμογή των ανακλαστικών στοιχείων, με μορφή, διαστάσεις, σήμανση και φωτομετρικές ιδιότητες των ανακλαστικών στοιχείων σύμφωνα με το Πρότυπο ΕΛΟΤ EN 1463-1.

Στην τιμή περιλαμβάνεται οι δαπάνες προμήθειας και μεταφοράς επί τόπου του έργου των ανακλαστήρων και της κόλλας δύο συστατικών, χάραξης των σημείων τοποθέτησης στο οδόστρωμα, τοπικού καθαρισμό της επιφάνειας και τοποθέτησης και συγκόλλησης των ανακλαστήρων.

Τιμή ανά τεμάχιο (τεμ) τοποθετημένου ανακλαστήρα.

ΕΥΡΩ Ολογράφως: Έξι ευρώ και τριάντα λεπτά
Αριθμητικά: 6,30

Άρθρο 21

Άρθρο ΝΕΤ ΟΔΟ Ε-16 ΑΝΑΛΑΜΠΩΝ ΦΑΝΟΣ ΕΠΙΣΗΜΑΝΣΗΣ ΚΙΝΔΥΝΟΥ
(Αναθεωρείται με το άρθρο ΗΛΜ-108)

Μηνιαία λειτουργία αναλάμποντος φανού επισήμανσης κινδύνου, χρώματος πορτοκαλί, διαμέτρου 200 mm, με μονόπλευρο φωτιστικό στοιχείο LED, κατηγορίας L7 κατά ΕΛΟΤ EN 12352, με επαναφορτιζόμενη μπαταρία και αυτόματο φωτομετρικό διακόπτη ημέρας/νυκτός.

Στην τιμή μονάδας περιλαμβάνονται:

- η προσκόμιση και τοποθέτηση αναλαμπόντων φανών σε θέσεις εκτελουμένων έργων, είτε ως ανεξάρτητες μονάδες ή ως συγχρονισμένες μονάδες λειτουργούσες εν σειρά
- η μετακίνηση και επανατοποθέτησή τους, όταν και όπου απαιτείται
- ο έλεγχος λειτουργίας
- η επαναφόρτιση ή η αντικατάσταση των συσσωρευτών

Επιμέτρηση ανά μήνα λειτουργίας εκάστου φανού, σύμφωνα με την εγκεκριμένη διάταξη εργοταξιακής σήμανσης και το εγκεκριμένο χρονοδιάγραμμα εκτέλεσης εργασιών

Τιμή ανά μήνα λειτουργίας του αναλάμποντος φανού.

ΕΥΡΩ Ολογράφως: Σαράντα ευρώ και μηδέν λεπτά
Αριθμητικά: 40,00

Άρθρο 22

Άρθρο ΝΕΤ ΟΔΟ Ε-17.2 ΔΙΑΓΡΑΜΜΙΣΗ ΟΔΟΣΤΡΩΜΑΤΟΣ ΜΕ ΨΥΧΡΟΠΛΑΣΤΙΚΑ ΥΛΙΚΑ
(Αναθεωρείται με το άρθρο ΟΙΚ-7788)

Διαγράμμιση ασφαλτικού οδοστρώματος, νέα ή αναδιαγράμμιση, οποιουδήποτε σχήματος, μορφής και διαστάσεων (διαμήκης, εγκάρσια ειδικά γράμματα ή σύμβολα), με αντανakλαστικό υλικό υψηλής οπισθανάκλασης, με γυάλινα σφαιρίδια κατά ΕΛΟΤ EN 1424, συνοδευόμενο με πιστοποιητικό επιδόσεων κατά ΕΛΟΤ EN 1436, δοκιμών πεδίου κατά ΕΛΟΤ EN 1824 και φυσικών χαρακτηριστικών κατά ΕΛΟΤ EN 1871, σύμφωνα με την μελέτη σήμανσης της οδού και την ΕΤΕΠ 05-04-02-00 "Οριζόντια σήμανση οδών"

Στις τιμές μονάδας περιλαμβάνονται:

- η προμήθεια του υλικού διαγράμμισης, η προσκόμισή του επί τόπου του έργου και η προσωρινή αποθήκευση (αν απαιτείται)
- η διάθεση του απαιτούμενου προσωπικού, μέσων και εξοπλισμού για την εκτέλεση των εργασιών και την ρύθμιση της κυκλοφορίας κατά την διάρκειά τους
- ο καθαρισμός του οδοστρώματος από κάθε είδους χαλαρά υλικά με χρήση μηχανικού σάρωθρου ή απορροφητικής σκούπας ή/και χειρωνακτική υποβοήθηση
- η προετοιμασία για την διαγράμμιση (στίζη-πικετάρισμα)
- η εφαρμογή της διαγράμμισης με διαγραμμιστικό μηχάνημα, κατάλληλο για τον τύπο του χρησιμοποιούμενου υλικού
- η διευθέτηση της κυκλοφορίας κατά τη διάρκεια εκτέλεσης των εργασιών
- η λήψη μέτρων για την προστασία της νωπής διαγράμμισης από την κυκλοφορία μέχρι την πλήρη στερεοποίησή τους και στην συνέχεια η άρση τους

Τιμή για ένα τετραγωνικό μέτρο έτοιμης διαγράμμισης οδοστρώματος

ΕΥΡΩ Ολογράφως: Δεκαοκτώ ευρώ και μηδέν λεπτά
Αριθμητικά: 18,00

Άρθρο 23

Άρθρο ΝΕΤ ΟΔΟ Ν.Ε-17.3 ΠΡΟΣΘΕΤΗ ΤΙΜΗ ΕΚΤΕΛΕΣΗΣ ΕΡΓΑΣΙΩΝ ΔΙΑΓΡΑΜΜΙΣΗΣ ΜΕ ΧΕΙΡΟΝΑΚΤΙΚΑ ΜΕΣΑ Η ΧΕΙΡΟΚΙΝΗΤΑ
(Αναθεωρείται με το άρθρο ΟΙΚ-7788)

Διαγράμμιση ασφαλτικού οδοστρώματος, νέα ή αναδιαγράμμιση, οποιουδήποτε σχήματος, μορφής και διαστάσεων (διαμήκης, εγκάρσια ειδικά γράμματα ή σύμβολα) με χειρονακτικά μέσα ή χειροκίνητα.

Τιμή για ένα τετραγωνικό μέτρο έτοιμης διαγράμμισης οδοστρώματος

ΕΥΡΩ Ολογράφως: Πέντε ευρώ και μηδέν λεπτά

Αριθμητικά: 5,00

1 ΝΟΕΜΒΡΙΟΥ 2022

Η ΣΥΝΤΑΞΑΣΑ



ΜΑΡΙΑ ΕΥΑΓΓΕΛΙΟΥ

Πτ. ΤΟΠΟΓΡΑΦΟΣ
ΜΗΧΑΝΙΚΟΣ

Ο ΕΛΕΓΞΑΣ

Αναπλ. Πρ. Τμ.
Υποδομών & Εγκαταστάσεων



ΜΙΧΑΛΗΣ ΧΑΝΟΥΤΣΟΣ

Πτ. ΤΟΠΟΓΡΑΦΟΣ
ΜΗΧΑΝΙΚΟΣ

1 ΝΟΕΜΒΡΙΟΥ 2022

Η ΘΕΩΡΗΣΑΣΑ

Αναπλ. Δ/ΝΤΡΙΑ Τ.Υ.Δ.Μ.



ΚΑΤΕΡΙΝΑ ΣΚΟΠΕΛΙΤΗ

ΠΟΛΙΤΙΚΟΣ ΜΗΧΑΝΙΚΟΣ



ΕΛΛΗΝΙΚΗ ΔΗΜΟΚΡΑΤΙΑ

ΠΕΡΙΦΕΡΕΙΑ ΑΤΤΙΚΗΣ

**ΔΗΜΟΣ ΜΑΡΚΟΠΟΥΛΟΥ
ΜΕΣΟΓΑΙΑΣ**

Δ/ση Τεχνικών Υπηρεσιών

Διεύθυνση: Παπαδημητρίου 33

Τ.Κ.:19003 Μαρκόπουλο

τηλ.:22990 20000

e-mail: ty@markopoulo.gr

Έργο: **Βελτίωση οδικής ασφάλειας
Δήμου Μαρκοπούλου
Μεσογαίας**

Αρ. Μελέτης: **13/2022** (επικαιροποιημένη)

Προϋπολογισμός: **2.800.000** (Με Φ.Π.Α. 24%)

Χρηματοδότηση Υπουργείου Εσωτερικών -
Ευρωπαϊκό Ταμείο Ανάκαμψης - Sub
2 - 16631_Πρόγραμμα βελτίωσης
οδικής ασφάλειας

CPV: 45233120-6 Έργα οδοποιίας

ΕΙΔΙΚΗ ΣΥΓΓΡΑΦΗ ΥΠΟΧΡΕΩΣΕΩΝ (Ε.Σ.Υ.)

Άρθρο 1ο Αντικείμενο

Η παρούσα Ε.Σ.Υ. ισχύει σε συνδυασμό με τους γενικούς όρους της συγγραφής υποχρεώσεων εκτέλεσης δημοτικών και κοινοτικών έργων και περιλαμβάνει τους ειδικούς όρους με βάσει τους οποίους θα εκτελεσθούν από τον ανάδοχο, σύμφωνα με τα στοιχεία της μελέτης για την εκτέλεση του έργου: «Βελτίωση Οδικής Ασφάλειας Δήμου Μαρκοπούλου Μεσογαίας». Όπου στην συγγραφή αναγράφεται «εργοδότης» νοείται ο Δήμος Μαρκοπούλου Μεσογαίας, όπου δε «ανάδοχος», ο ανάδοχος που θα ανακηρυχθεί για το ανωτέρω έργο.

Άρθρο 2ο Προϋπολογισμός

Ο προϋπολογισμός που συντάσσεται από την υπηρεσία ανέρχεται σε 2.800.000,00 € συμπεριλαμβανομένου του Φ.Π.Α. 24%. Το ΓΕ&ΟΕ είναι 18%.

Άρθρο 3ο Διατάξεις που ισχύουν

Για τη δημοπράτηση του έργου, την εκτέλεση της σύμβασης και την κατασκευή του, εφαρμόζονται οι διατάξεις των παρακάτω νομοθετημάτων, όπως ισχύουν:

- του ν. 4412/2016 «Δημόσιες Συμβάσεις Έργων, Προμηθειών και Υπηρεσιών (προσαρμογή στις Οδηγίες 201/24/Ε και 2014/25/ΕΕ)» (Α' 147)
- του ν. 4727/2020 (Α' 184) «Ψηφιακή Διακυβέρνηση (Ενσωμάτωση στην Ελληνική Νομοθεσία της Οδηγίας (ΕΕ) 2016/2102 και της Οδηγίας (ΕΕ) 2019/1024) – Ηλεκτρονικές Επικοινωνίες (Ενσωμάτωση στο Ελληνικό Δίκαιο της Οδηγίας (ΕΕ) 2018/1972 και άλλες διατάξεις»,
- του ν. 4700/2020 (Α' 127) «Ενιαίο κείμενο Δικονομίας για το Ελεγκτικό Συνέδριο, ολοκληρωμένο νομοθετικό πλαίσιο για τον προσυμβατικό έλεγχο, τροποποιήσεις στον Κώδικα Νόμων για το Ελεγκτικό Συνέδριο, διατάξεις για την αποτελεσματική απονομή της δικαιοσύνης και άλλες διατάξεις»
- του ν. 4640/2019(Α' 190) «Διαμεσολάβηση σε αστικές και εμπορικές υποθέσεις Περαιτέρω εναρμόνιση της Ελληνικής Νομοθεσίας προς τις διατάξεις της Οδηγίας 2008/52/ΕΚ του Ευρωπαϊκού Κοινοβουλίου και του Συμβουλίου της 21ης Μαΐου 2008 και άλλες διατάξεις».
- του ν. 4624/2019 (Α' 137) «Αρχή Προστασίας Δεδομένων Προσωπικού Χαρακτήρα, μέτρα εφαρμογής του Κανονισμού (ΕΕ) 2016/679 του Ευρωπαϊκού Κοινοβουλίου και του Συμβουλίου της 27ης Απριλίου 2016 για την προστασία των φυσικών προσώπων έναντι της επεξεργασίας δεδομένων προσωπικού χαρακτήρα και ενσωμάτωση στην εθνική νομοθεσία της Οδηγίας (ΕΕ) 2016/680 του Ευρωπαϊκού Κοινοβουλίου και του Συμβουλίου της 27ης Απριλίου 2016 και άλλες διατάξεις»,
- του ν. 4622/2019 (ΦΕΚ 133/Α/07.08.2019) «Επιτελικό Κράτος: οργάνωση, λειτουργία & διαφάνεια της Κυβέρνησης, των κυβερνητικών οργάνων & της κεντρικής δημόσιας διοίκησης»,
- του ν. 4601/2019 (Α' 44) «Εταιρικοί μετασχηματισμοί και εναρμόνιση του νομοθετικού πλαισίου με τις διατάξεις της Οδηγίας 2014/55/ΕΕ του Ευρωπαϊκού Κοινοβουλίου και του Συμβουλίου της 16ης Απριλίου 2014 για την έκδοση ηλεκτρονικών τιμολογίων στο πλαίσιο δημόσιων συμβάσεων και λοιπές διατάξεις»
- του ν. 4472/2017 (Α' 74) και ιδίως των άρθρων 118 και 119,
- του ν. 4314/2014 (Α' 265) «Α) Για τη διαχείριση, τον έλεγχο και την εφαρμογή αναπτυξιακών παρεμβάσεων για την προγραμματική περίοδο 2014–2020, Β) Ενσωμάτωση της Οδηγίας 2012/17 του Ευρωπαϊκού Κοινοβουλίου και του Συμβουλίου της 13ης Ιουνίου 2012 (ΕΕ L 156/16.6.2012) στο ελληνικό δίκαιο, τροποποίηση του ν. 3419/2005 (Α' 297) και άλλες διατάξεις» και του ν. 3614/2007 (Α' 267) «Διαχείριση, έλεγχος και εφαρμογή αναπτυξιακών παρεμβάσεων για την προγραμματική περίοδο 2007 -2013», και του ν. 3614/2007 (Α' 267) «Διαχείριση, έλεγχος και εφαρμογή αναπτυξιακών παρεμβάσεων για την προγραμματική περίοδο 2007 -2013»
- του ν. 4278/2014 (Α' 157) και ειδικότερα το άρθρο 59 «Άρση περιορισμών συμμετοχής εργοληπτικών επιχειρήσεων σε δημόσια έργα»,
- του ν. 4270/2014 (Α' 143) «Αρχές δημοσιονομικής διαχείρισης και εποπτείας (ενσωμάτωση της Οδηγίας 2011/85/ΕΕ) – δημόσιο λογιστικό και άλλες διατάξεις», όπως ισχύει
- του ν. 4129/2013 (Α' 52) «Κύρωση του Κώδικα Νόμων για το Ελεγκτικό Συνέδριο»,
- του ν. 4013/2011 (Α' 204) «Σύσταση ενιαίας Ανεξάρτητης Αρχής Δημοσίων Συμβάσεων και Κεντρικού Ηλεκτρονικού Μητρώου Δημοσίων Συμβάσεων...»,
- των παραγράφων 4 και 5 του άρθρου 20, των άρθρων 80-110, της παραγράφου 1α του άρθρου 176 ν. 3669/2008 (Α' 116) «Κύρωση της Κωδικοποίησης της νομοθεσίας κατασκευής δημοσίων έργων» (ΚΔΕ), όπως μεταβατικά ισχύουν.

- του ν. 3548/2007 (Α' 68) «Καταχώριση δημοσιεύσεων των φορέων του Δημοσίου στο νομαρχιακό και τοπικό Τύπο και άλλες διατάξεις»,
- του ν. 3310/2005 "Μέτρα για τη διασφάλιση της διαφάνειας και την αποτροπή καταστρατηγήσεων κατά τη διαδικασία σύναψης δημοσίων συμβάσεων" (Α' 30), όπως τροποποιήθηκε με το ν. 3414/2005 (Α' 279), για τη διασταύρωση των στοιχείων του αναδόχου με τα στοιχεία του Ε.Σ.Ρ., το π.δ. 82/1996 (Α' 66) «Ονομαστικοποίηση των μετοχών Ελληνικών Ανωνύμων Εταιρειών που μετέχουν στις διαδικασίες ανάληψης έργων ή προμηθειών του Δημοσίου ή των νομικών προσώπων του ευρύτερου δημόσιου τομέα», η κοινή απόφαση των Υπουργών Ανάπτυξης και Επικρατείας υπ' αριθμ. 20977/2007 (Β' 1673) σχετικά με τα "Δικαιολογητικά για την τήρηση των μητρώων του Ν.3310/2005, όπως τροποποιήθηκε με το Ν.3414/2005", καθώς και η απόφαση του Υφυπουργού Οικονομίας και Οικονομικών υπ' αριθμ.1108437/2565/ΔΟΣ/2005 (Β' 1590) "Καθορισμός χωρών στις οποίες λειτουργούν εξωχώριες εταιρίες".
- του ν. 2859/2000 "Κύρωση Κώδικα Φόρου Προστιθέμενης Αξίας (Φ.Π.Α.)" (Α' 248).
- του ν. 2690/1999 (Α' 45) "Κύρωση του Κώδικα Διοικητικής Διαδικασίας και άλλες διατάξεις"
- του ν. 2121/1993 (Α' 25) "Πνευματική Ιδιοκτησία, Συγγενικά Δικαιώματα και Πολιτιστικά Θέματα".
- του π.δ. 71/2019 (Α' 112) «Μητρώα συντελεστών παραγωγής δημοσίων και ιδιωτικών έργων, μελετών, τεχνικών και λοιπών συναφών επιστημονικών υπηρεσιών (ΜΗ.ΤΕ.).
- του π.δ. 39/2017 (Α' 64) «Κανονισμός εξέτασης προδικαστικών προσφυγών ενώπιων της Α.Ε.Π.Π.»
- του π.δ. 80/2016 "Ανάληψη υποχρεώσεων από τους διατάκτες" (Α' 145)
- του π.δ. 28/2015 (Α' 34) "Κωδικοποίηση διατάξεων για την πρόσβαση σε δημόσια έγγραφα και στοιχεία",
- της υπ' αριθμ. 14900/4-2-2021 Κοινής Απόφασης των Υπουργών Ανάπτυξης και Επενδύσεων και Περιβάλλοντος και Ενέργειας (Β' 466/8-2-2021) «Έγκριση σχεδίου Δράσης για τις Πράσινες Δημόσιες Συμβάσεις» (κατά περίπτωση).
- της υπ' αριθμ. Κ.Υ.Α. οικ. 60967 ΕΞ 2020 (Β' 2425/18.06.2020) «Ηλεκτρονική Τιμολόγηση στο πλαίσιο των Δημοσίων Συμβάσεων δυνάμει του ν. 4601/2019» (Α' 44)
- της υπ' αριθμ. Κ.Υ.Α. οικ. 60970 ΕΞ 2020 (Β' 2425/18.06.2020) «Καθορισμός Εθνικού Μορφότυπου ηλεκτρονικού τιμολογίου στο πλαίσιο των Δημοσίων Συμβάσεων
- της με αριθ. ΔΝΣ/61034/ΦΝ 466/29-12-2017 Απόφασης του Υπουργού Υποδομών και Μεταφορών «Κατάρτιση, τήρηση και λειτουργία του Μητρώου μελών επιτροπών διαδικασιών σύναψης δημοσίων συμβάσεων έργων, μελετών και παροχής τεχνικών και λοιπών συναφών επιστημονικών υπηρεσιών (Μη.Μ.Ε.Δ.) της παρ. 8 (η) του άρθρου 221 του ν. 4412/2016» (Β' 4841), όπως τροποποιήθηκε με την όμοια απόφαση ΥΑ ΔΝΣ/οικ.21137/ΦΝ 466/2-5-2018 (Β' 1511).
- της Κοινής Διαπιστωτικής Πράξης των Υπουργών Υποδομών και Μεταφορών και Ψηφιακής Διακυβέρνησης με α.π. Δ11/Οικ.627/18-5-2020 θέμα Μετεγκατάσταση του υποσυστήματος ΕΣΗΔΗΣ Δημόσια Έργα στη Γενική Γραμματεία Υποδομών (ΑΔΑ ΩΝΛ5465ΧΘΞ-ΨΕ4).
- της με αρ. 166278/30-06-2021 Κοινής Υπουργικής Απόφασης (2813 Β') «Ρυθμίσεις τεχνικών ζητημάτων που αφορούν στην ανάθεση των Δημοσίων Συμβάσεων έργων, μελετών, και παροχής τεχνικών και λοιπών συναφών επιστημονικών υπηρεσιών με χρήση των επιμέρους εργαλείων και διαδικασιών του Εθνικού Συστήματος Ηλεκτρονικών Δημοσίων Συμβάσεων (Ε.Σ.Η.ΔΗ.Σ.) (εφεξής ΚΥΑ ΕΣΗΔΗΣ-Δημόσια Έργα).
- της με αρ. 57654/2017 Υπουργικής Απόφασης (Β' 1781) «Ρύθμιση ειδικότερων θεμάτων λειτουργίας και διαχείρισης του Κεντρικού Ηλεκτρονικού Μητρώου Δημοσίων Συμβάσεων (ΚΗΜΔΗΣ) του Υπουργείου Οικονομίας και Ανάπτυξης»,
- της με αρ. Δ22/4193/2019 Κοινής Υπουργικής Απόφασης (Β' 4607) ««Ρυθμίσεις τεχνικών ζητημάτων που αφορούν την ανάθεση των Δημοσίων Συμβάσεων Προμηθειών και Υπηρεσιών με χρήση των επιμέρους εργαλείων και διαδικασιών του Εθνικού Συστήματος Ηλεκτρονικών Δημοσίων Συμβάσεων (ΕΣΗΔΗΣ)».
- της με αριθμ. Δ.22/ 4193/2019 Απόφασης του Υπουργού Υποδομών και Μεταφορών (Β' 4607) Έγκριση εβδομήντα (70) Ελληνικών Τεχνικών Προδιαγραφών (ΕΤΕΠ), με υποχρεωτική εφαρμογή σε όλα τα Δημόσια Έργα και Μελέτες,
- της με αριθμ. ΔΝΣγ/οικ.38107/ΦΝ 466/2017 Απόφασης του Υπουργού Υποδομών και Μεταφορών (Β' 1956) «Καθορισμός «Ομάδων εργασιών» ανά κατηγορία έργων για τις δημόσιες συμβάσεις έργων του ν. 4412/2016»,
- της με αριθμ. ΔΝΣγ/οικ.35577/ΦΝ 466/2017 Απόφασης του Υπουργού Υποδομών και Μεταφορών (Β' 1746) «Κανονισμός Περιγραφικών Τιμολογίων Εργασιών για δημόσιες συμβάσεις έργων».
- της με αριθμ με αριθ. Δ15/οικ/24298/28.07.2005 (Β' 1105) Απόφασης με θέμα «Έκδοση Ενημερότητας Πτυχίου και Βεβαιώσεων ανεκτέλεστου υπολοίπου συμβάσεων δημοσίων έργων, υποβολή Εκθέσεων δραστηριότητας ανωνύμων εταιρειών και Πιστοποιητικών εκτέλεσης έργων,
- Οι σε εκτέλεση των ανωτέρω διατάξεων εκδοθείσες κανονιστικές πράξεις, καθώς και λοιπές διατάξεις που αναφέρονται ρητά ή απορρέουν από τα οριζόμενα στα συμβατικά τεύχη της παρούσας καθώς και το σύνολο

των διατάξεων του ασφαλιστικού, εργατικού, περιβαλλοντικού και φορολογικού δικαίου και γενικότερα κάθε διάταξη (Νόμος, Π.Δ., Υ.Α.) και ερμηνευτική εγκύκλιος που διέπει την ανάθεση και εκτέλεση του έργου της παρούσας σύμβασης, έστω και αν δεν αναφέρονται ρητά.

Άρθρο 4ο Τρόπος εκτέλεσης του έργου

Η δημοπράτηση του έργου θα γίνει με το σύστημα της ανοικτής διαδικασίας του άρθρου Άρθρο 27 του ν. 4412/2020, με κριτήριο ανάθεσης την πλέον συμφέρουσα από οικονομική άποψη προσφορά μόνο βάσει τιμής, με προσφορά για κάθε ομάδα τιμών ομοειδών εργασιών του τιμολογίου (παρ. 2α του άρθρου 95 του ν. 4412/2016)

Άρθρο 5ο Αντικατάσταση αρχικής εγγυητικής επιστολής-Υπογραφή σύμβασης

Σύμφωνα με την περ. β, της παραγράφου 1 του άρθρου 72 του ν. 4412/2016 απαιτείται για την ανάληψη του έργου εγγύηση καλής εκτέλεσης σε ποσοστό (5%) του προϋπολογισμού της Υπηρεσίας, που δεν περιλαμβάνει το κονδύλι του Φ.Π.Α. 24%.

Άρθρο 6ο Σύμβαση κατασκευής έργου

Με τον όρο "Σύμβαση" νοείται η Σύμβαση ανάθεσης του Έργου στον Ανάδοχο, που περιλαμβάνει όλες τις υποχρεώσεις του για την έκδοση των απαιτούμενων αδειών, την εκτέλεση των συμπληρωματικών ερευνών και την εκτέλεση όλων των κατασκευών που περιγράφονται στην Τεχνική Περιγραφή, περιλαμβανομένων όλων των δευτερευόντων, των συνοδών και λοιπών συναφών έργων, καθώς και της συντήρησής τους, όλων αυτών με μέριμνα και δαπάνη του Αναδόχου.

Η σύμβαση για την κατασκευή του έργου θα υπογραφεί σύμφωνα με όσα ορίζονται στο άρθρο 105 του Ν. 4412/2016 όπως έχει τροποποιηθεί και ισχύει σήμερα όπως τροποποιήθηκε και ισχύει και σύμφωνα με το σχετικό άρθρο της Διακήρυξης.

Η «Σύμβαση» συνίσταται από το ομώνυμο κείμενο και από τα τεύχη δημοπράτησης, τα οποία με την υπογραφή της σύμβασης καθίστανται συμβατικά και αποτελούν αναπόσπαστο μέρος της.

Τα Συμβατικά Τεύχη και σχέδια και η σειρά ισχύος τους, σε περίπτωση ασυμφωνίας των όρων τους, καθορίζονται στη Διακήρυξη.

Οι όροι «Σύμβαση», «Σύμβαση Πραγματοποίησης του Έργου» και «Εργολαβικό Συμφωνητικό» χρησιμοποιούνται ταυτόσημα.

Άρθρο 7ο Προθεσμία εκτελέσεως

Η προθεσμία εκτελέσεως του έργου ορίζεται σε ΔΩΔΕΚΑ (12) ημερολογιακούς μήνες, από την ημερομηνία υπογραφής της σύμβασης.

Σε δεκαπέντε (15) ημερολογιακές ημέρες από την ημέρα που θα υπογραφεί ή σύμβαση, ο ανάδοχος είναι υποχρεωμένος να υποβάλλει χρονοδιάγραμμα για την κατασκευή του έργου σύμφωνα με το άρθρο 145 του ν. 4412/2016.

Δεν αναγνωρίζεται στον ανάδοχο παράταση συνολικής ή τμηματικής προθεσμίας λόγω ισχυρισμού άγνοιας των τοπικών συνθηκών της περιοχής του έργου. Μπορούν να χορηγούνται παρατάσεις των πιο πάνω προθεσμιών μόνο για ειδικούς λόγους, μετά από σχετικές αιτιολογημένες αιτήσεις του αναδόχου.

Η έγκριση των παρατάσεων αυτών διέπονται από τις διατάξεις του άρθρου 147 του ν. 4412/2016 και χορηγούνται από το Δημοτικό Συμβούλιο.

Σε περίπτωση υπερβάσεως των ανωτέρω προθεσμιών ή της παράτασης που ενδεχόμενα δοθεί από υπαιτιότητα του αναδόχου επιβάλλεται σε αυτόν ο οποίος και αποδέχεται ανεπιφύλαχτα, ποινική ρήτρα όπως ορίζεται από το άρθρο 148 του ν. 4412/2016 για κάθε παρερχόμενη ημέρα, εκπιπτόμενη από την πρώτη προς πληρωμή πιστοποίηση που θα εκδοθεί.

Αν δεν επαρκεί το οφειλόμενο στον ανάδοχο ποσό, τότε ο Δήμος μπορεί να εισπράξει το υπόλοιπο σύμφωνα με τις διατάξεις του Νόμου περί εισπράξεως Δημοσίων Εσόδων. Πάντως ο εργοδότης διατηρεί παράλληλα το δικαίωμα να κηρύξει έκπτωτο τον ανάδοχο, σύμφωνα με την ισχύουσα νομοθεσία.

Ο ανάδοχος κατασκευής του έργου υποχρεούται επίσης μέσα σε έναν (1) μήνα από την υπογραφή της σύμβασης να συντάξει και να υποβάλει οργανόγραμμα του εργοταξίου, στο οποίο θα περιγράφονται λεπτομερώς τα πλήρη στοιχεία στελεχών, εξοπλισμού και μηχανημάτων που θα περιλαμβάνει η εργοταξιακή ανάπτυξη για την εκτέλεση του έργου

Άρθρο 8ο Πληρωμές Αναδόχου

Οι ανακεφαλαιωτικοί λογαριασμοί των κατά την σύμβαση οφειλόμενων ποσών συντάσσονται κάθε μήνα σύμφωνα με τη παρ. 7 του άρθρου 152 του ν. 4412/2016.

Για την πληρωμή κάθε μερικής πιστοποίησης ο ανάδοχος πρέπει να προσκομίζει τιμολόγια θεωρημένα από την αρμόδια οικονομική εφορία, αποδείξεις των υποχρεωτικών καταβολών προς τα οικεία ταμεία, την οικονομική εφορία και τους ασφαλιστικούς οργανισμούς και όλες τις απαραίτητες ενημερότητες.

Πλην των ανωτέρω και πριν από την θεώρηση του και τελικού λογαριασμού θα ζητείται από τον ανάδοχο η προσκόμιση βεβαίωσης του αρμοδίου υποκαταστήματος του Ι.Κ.Α. περί εξοφλήσεως κάθε σχετικής προς την εκτέλεση του έργου ασφαλιστικής εισφοράς.

Άρθρο 9ο Ειδικό όροι

Η υπηρεσία προσδιορίζει το φυσικό αντικείμενο που πρέπει κάθε φορά να κατασκευαστεί, προδιαγραφές, χώρος, διαστάσεις, είδη εργασιών, απαιτούμενο προσωπικό, απαιτούμενα μηχανήματα και υλικά και ο ανάδοχος είναι υποχρεωμένος να προσκομίζει και εκτελέσει όλα τα ανωτέρω σύμφωνα με τις προδιαγραφές. Σε περίπτωση που θα απαιτηθούν διαφορετικές ποσότητες και είδη εργασιών για την ολοκλήρωση των εργασιών η υπηρεσία μπορεί να ζητήσει τροποποίηση των αρχικώς προσδιορισθέντων στοιχείων και ο ανάδοχος πρέπει να συναινέσει και να ολοκληρώσει έντεχνα όλες τις ανατεθείσες εργασίες.

Το προσωπικό του αναδόχου πρέπει να είναι αποδεδειγμένα έμπειρο και δυνάμενο να εκτελέσει έντεχνα και σύμφωνα με τις προδιαγραφές τις απαραίτητες εργασίες.

Τα υλικά και μηχανήματα που θα χρησιμοποιηθούν θα είναι εξαιρετικής ποιότητας και σύμφωνα με τις προδιαγραφές.

Ο ανάδοχος είναι υποχρεωμένος να διαθέσει κάθε είδους ειδικευμένο προσωπικό, μηχανήματα ή υλικό για την εκτέλεση όλων των εργασιών που θα του ανατεθούν και δεν δικαιούται να επικαλεσθεί οποιονδήποτε λόγο για την μη εκτέλεση των εργασιών αυτών.

ΑΡΘΡΟ 10ο Διοίκηση του έργου - Στελέχωση Αναδόχου - Ημερολόγιο του έργου - Πρόοδος εργασιών - Παρακολούθηση του έργου

10.1. Το έργο επιβλέπει η Τεχνική Υπηρεσία (Τ.Υ.) του Δήμου Μαρκοπούλου Μεσογαίας.

10.2. Ο ανάδοχος έχει την υποχρέωση από την πλευρά του να διατηρεί επί τόπου το ανάλογο προσωπικό με την απαιτούμενη εμπειρία. Το προσωπικό αυτό θα απαρτίζεται από Μηχανικούς Διπλωματούχους Ανώτατης Σχολής με την απαιτούμενη εργοταξιακή εμπειρία για κάθε ειδικότητα εργασιών που θα εκτελεσθούν στο έργο, πλαισιωμένους από ανάλογο προσωπικό των μέσων βαθμίδων, ώστε οι εκτελούμενες εργασίες να γίνονται πάντοτε κάτω από την ανάλογη καθοδήγηση.

10.3. Στο εργοτάξιο, τηρείται ημερολόγιο με την φροντίδα του αναδόχου σε βιβλιοδετημένα διπλότυπα αριθμημένα φύλλα. Στο ημερολόγιο αναγράφονται καθημερινά, οι εντολές της Υπηρεσίας, στοιχεία για τις καιρικές συνθήκες, το εργαζόμενο προσωπικό, τα απασχολούμενα μηχανήματα, τις εργασίες που εκτελούνται, τους ελέγχους, τις δοκιμές και δοκιμοληψίες, τα προσκομιζόμενα υλικά, οι παρατηρήσεις του επιβλέποντος, τα τυχόν έκτακτα περιστατικά και κάθε άλλη σχετική με το έργο σημαντική πληροφορία. Το ημερολόγιο υπογράφεται από τον εκπρόσωπό του αναδόχου και τον επιβλέποντα Μηχανικό. Το ένα αντίτυπό του περιέρχεται στην Υπηρεσία, η οποία μπορεί να ζητήσει και οποιαδήποτε άλλη χρήσιμη εγγραφή.

10.4. Εκτός από το ημερολόγιο του έργου, ο ανάδοχος έχει την υποχρέωση να συντάσσει σε συνεργασία με την Υπηρεσία και σύμφωνα με τις ανάγκες και τον προγραμματισμό της Υπηρεσίας Έκθεση προώθησης εργασιών, για κάθε μήνα και οπωσδήποτε μέσα στο πρώτο 5ήμερο κάθε μήνα. Σ' αυτήν θα καταγράφονται οι προγραμματισμένες να εκτελεσθούν εργασίες μέσα στον επόμενο μήνα, οι θέσεις τους στο έργο, οι ποσότητες, οι χρόνοι έναρξης και περάτωσης, το εργατικό δυναμικό και τα υλικά που θα απαιτηθούν, καθώς και όλες οι ενέργειες για τον συντονισμό τους. Οι εκθέσεις αυτές θα συνοδεύονται από χαρακτηριστικές φωτογραφίες του έργου. Ο τύπος παρουσίασης των εκθέσεων αυτών θα είναι ενιαίος καθ' όλη την διάρκεια του έργου.

Η έκθεση υποβάλλεται σε τρία (3) αντίτυπα από τα οποία το ένα απ' ευθείας στον επιβλέποντα:

10.5. Ο ανάδοχος του έργου αλληλογραφεί μόνο με την Υπηρεσία ή μέσω αυτής. Οποιοδήποτε έγγραφο του σχετικά με την εκτέλεση της σύμβασης προς άλλη αρχή δεν παράγει κανένα αποτέλεσμα υπέρ του αναδόχου παρά μόνο αν περιέλθει στην έδρα της Υπηρεσίας εντός των νομίμων προθεσμιών και από τότε που θα περιέλθει σ' αυτήν.

10.6. Ο Ανάδοχος οφείλει να καταρτίσει και να υποβάλει στην Υπηρεσία το Μητρώο του Έργου κατά τα προβλεπόμενα στην παρ. 2 του άρθρου 170 του Ν.4412/2016 όπως τροποποιήθηκε και ισχύει. Οι σχετικές δαπάνες περιλαμβάνονται κατά ανηγμένο τρόπο στην προσφορά του Αναδόχου.

Το σύνολο των παραδοτέων του μητρώου του έργου υποβάλλεται στην Υπηρεσία κατά τα προβλεπόμενα στην παρ. 2 του άρθρου 170 του Ν.4412/2016 όπως τροποποιήθηκε και ισχύει.

ΑΡΘΡΟ 11ο Προσδιορισμός εργασιών - Έγκριση

11.1. Η Υπηρεσία σε συνεργασία με τον ανάδοχο θα προσδιορίζει τις ανάγκες σε προσωπικό, μηχανήματα και υλικά για την εκτέλεση οποιασδήποτε εργασίας και θα συντάσσεται σχετική εντολή από τον επιβλέποντα του έργου.

11.2. Τυχόν πρόσθετες ανάγκες σε υλικά πέραν της σχετικής εντολής θα εκτιμώνται εκ νέου και θα συντάσσεται η σχετική εντολή.

ΑΡΘΡΟ 12ο Έλεγχος των εργασιών κατά στάδια

Καμία εργασία δεν θα καλύπτεται από άλλη εργασία πριν ελεγχθεί από τον επιβλέποντα. Ο ανάδοχος έχει την υποχρέωση να ειδοποιεί έγκαιρα την επίβλεψη καθώς και να διαθέτει όλα τα απαιτούμενα μέσα, ώστε ο έλεγχος να διεξάγεται έγκαιρα και κανονικά.

Οι διενεργούμενοι έλεγχοι κατά τα διάφορα στάδια εργασιών σε καμία περίπτωση δεν μπορούν να υποκαταστήσουν την παραλαβή του έργου, ούτε περιορίζουν τις ευθύνες και υποχρεώσεις του αναδόχου.

ΑΡΘΡΟ 13ο Επιμετρήσεις - Λογαριασμοί - Πιστοποιήσεις

13.1. Οι επιμετρήσεις των εργασιών του εργολαβικού ανταλλάγματος γίνονται ανακεφαλαιωτικά και βάσει του τηρουμένου ημερολογίου.

Τις επιμετρήσεις αυτές συντάσσει ο ανάδοχος στο τέλος κάθε μήνα σύμφωνα με τον προγραμματισμό και την προσφορά του και τις υποβάλλει προς έλεγχο στον επιβλέποντα. Ο ανάδοχος έχει την υποχρέωση να παρέχει στον επιβλέποντα Μηχανικό οποιαδήποτε βοήθεια ή πληροφορία για τον ευχερή και ακριβή προσδιορισμό των εργασιών που εκτελέστηκαν.

Κατά τον ίδιο τρόπο συντάσσεται και η τελική βεβαίωση κατασκευής ποιοτικά και ποσοτικά των επί μέρους εργασιών που επέχει θέση τελικής επιμέτρησης.

Όλες οι πιστοποιούμενες εργασίες θα συνοδεύονται από φωτογραφική τεκμηρίωση (πριν, κατά διάρκεια και μετά την εκτέλεση τους).

13.2. Υλικά που εισκομίζονται στο εργοτάξιο ή σε αποθήκες που εκ των προτέρων δηλώθηκαν από τον εργολάβο και εγκρίθηκαν από τη Τεχνική Υπηρεσία μπορούν να περιληφθούν στους λογαριασμούς. Για όλα τα πιστοποιούμενα υλικά ο ανάδοχος έχει αμέριστη και αποκλειστική την ευθύνη μέχρι την ενσωμάτωσή τους και την παραλαβή του έργου. Τα προς πιστοποίηση υλικά περιλαμβάνονται σε χωριστά κεφάλαια στον λογαριασμό, όπου αναγράφεται το είδος, η ποσότητα, οι τιμές και η συνολική προς πληρωμή αξία τους.

ΑΡΘΡΟ 14ο Βλάβες στο έργο - Αποζημιώσεις

14.1. Για οποιεσδήποτε βλάβες που μπορεί να προκληθούν στο έργο και οφείλονται σε υπαιτιότητα, παράλειψη ή ανεπιτηδειότητα του αναδόχου, ο ανάδοχος οφείλει να αποκαταστήσει τις βλάβες με δικές του δαπάνες και χωρίς καθυστέρηση.

14.2. Όλες οι βλάβες αποκαθίστανται υπό τις προϋποθέσεις και κατά την διαδικασία που ορίζεται στο άρθρο 157 του ν. 4412/2016. Η αποζημίωση που καταβάλλεται στον ανάδοχο στην περίπτωση βλάβης από ανωτέρα βία ή χρήσης από τον κύριο του έργου δεν περιλαμβάνει διαφυγόντα κέρδη, ούτε επιβαρύνεται με Γενικά Έξοδα και Εργολαβικό Όφελος.

ΑΡΘΡΟ 15ο Ελαττώματα - έκπτωση

Για την ακαταλληλότητα των υλικών, μηχανημάτων και εξοπλισμού, τις ελαττωματικές εργασίες και την παράλειψη συντήρησης εφαρμόζονται αναλογικά οι διατάξεις του άρθρου 159 του ν. 4412/2016.

Ο ανάδοχος κηρύσσεται έκπτωτος σύμφωνα με τις διατάξεις του άρθρου 160 του ν. 4412/2016. αν διακόψει τις εργασίες με υπαιτιότητα του για πέντε συνεχόμενες ημέρες, αν δεν υποβάλει έγκαιρα αίτημα παράτασής ή έληξε ο παραταθείς χωρίς να επιστρέψει στην εργασία.

Άρθρο 16ο Χρόνος εγγύησης

Ο Ανάδοχος είναι υποχρεωμένος να συντηρεί δωρεάν το έργο για δεκαπέντε (15) μήνες από την βεβαιωμένη περαίωση των εργασιών, σύμφωνα με το άρθρο 171 του ν. 4412/2016, στο διάστημα αυτό ο ανάδοχος είναι υποχρεωμένος να επισκευάζει και να επιδιορθώνει με δικά του μέσα κάθε βλάβη και φθορά που προέρχεται από την συνηθισμένη χρήση.

Άρθρο 17ο Προληπτικά μέτρα ασφαλείας-Ευθύνες του αναδόχου

Ο Ανάδοχος είναι υποχρεωμένος να φροντίζει για την τήρηση της τάξης και της καθαριότητας στο εργοτάξιο του, για την έκδοση των τυχόν απαραίτητων αστυνομικών αδειών εργασίας, καθώς και για την συμμόρφωση του προς τις ισχύουσες αστυνομικές διατάξεις, τους εργατικούς νόμους, τις συλλογικές συμβάσεις, τις κοινωνικές ασφαλίσεις κτλ.

Ο ανάδοχος πρέπει να παίρνει όλα τα απαραίτητα προληπτικά μέτρα ασφαλείας των υλικών που προσκομίζονται μέχρι την χρησιμοποίησή τους, των μηχανημάτων, των μεταφορικών μέσων και γενικά του εργατοτεχνικού προσωπικού, των επιβλεπόντων μηχανικών και παντός τρίτου, σύμφωνα με τις οδηγίες της Επιβλέπουσας υπηρεσίας, τους ισχύοντες νόμους και διατάξεις και έχοντας μονομερώς κάθε ευθύνη για οποιαδήποτε συνέπεια από την μη καλή εφαρμογή τους.

Ο ανάδοχος είναι υποχρεωμένος στα χρησιμοποιούμενα από αυτόν κομπρεσέρ να τοποθετηθούν απαραίτητα σιγαστήρες για τον περιορισμό του θορύβου.

Ορισμένες εξάλλου εργασίες εκσκαφών κ.λ.π. λόγω της παρουσίας αγωγών Ο.Κ.Ω. και άλλων εμποδίων οποιασδήποτε φύσεως, πρέπει να εκτελούνται με προσοχή με τα χέρια, αποκλεισμένης για την περίπτωση αυτή της χρήσεως μηχανικών μέσων.

Γενικά κατά την εκτέλεση των έργων αυτών πρέπει να ληφθούν από τον εργολάβο όλα τα αναγκαία μέτρα προς αποφυγή οποιασδήποτε βλάβης στις εγκαταστάσεις Κ.Ω., καθώς και στις παρακείμενες οικοδομές. Οποιαδήποτε τέτοια ζημιά που οφείλεται σε αμέλεια του εργολάβου, ή του εργατοτεχνικού προσωπικού των έργων, θα βαρύνει αποκλειστικά τον εργολάβο και η επανόρθωση θα γίνεται σε βάρος και για λογαριασμό του

Ο Εργοδότης έχει το δικαίωμα από τα χρήματα που οφείλει στον ανάδοχο ή από τις εγγυητικές επιστολές του έργου να επιδιορθώσει τις ζημιές αυτές. Ο Ανάδοχος διατηρεί το δικαίωμα να στραφεί κατ' αυτού που έπαθε την βλάβη αν νομίζει ότι η επανόρθωση ή αποζημίωση που έλαβε ο τελευταίος από τον Εργοδότη είναι υπερβολική, πάντως σε καμία περίπτωση δεν έχει το δικαίωμα να στραφεί κατά του Δήμου Μαρκοπούλου Μεσογαίας. Σε περίπτωση άρνησης του Αναδόχου να λάβει μέτρα ασφαλείας που αφορούν τους εργαζόμενους στο έργο ή τους περιόικους ή τους διαβάτες, ή Υπηρεσία μπορεί να επιβάλει ποινική ρήτρα σύμφωνα με τις κείμενες διατάξεις.

Στις υποχρεώσεις του αναδόχου περιλαμβάνονται η σύναψη των απαιτούμενων ασφαλιστικών καλύψεων και η παροχή των απαιτούμενων εγγυήσεων.

Άρθρο 18ο Διευκόλυνση της κυκλοφορίας-Πινακίδες

Ο ανάδοχος πρέπει να έχει υπόψη του ότι για κάθε καθολική διακοπή της κυκλοφορίας των κατασκευασμένων από αυτόν οδών, πρέπει απαραίτητα να συνεννοείται προηγούμενα με την υπηρεσία και το αρμόδιο τμήμα της Τροχαίας. Ο ανάδοχος είναι υποχρεωμένος να τοποθετήσει πινακίδες καθοδηγήσεως της κυκλοφορίας των οχημάτων καθώς και νυκτερινά σήματα κ.λ.π.

Επίσης οφείλει να περιφράξει κάθε επικίνδυνη για την κυκλοφορία οχημάτων και πεζών θέση και επισημαίνει αυτή με την τοποθέτηση πινακίδων, νυκτερινών σημάτων κ.λ.π.

Τέλος ο ανάδοχος οφείλει να εξασφαλίσει ασφαλείς διαβάσεις.

Άρθρο 19ο Εξοπλισμός-Προσωπικό

Ο Ανάδοχος υποχρεούται να διαθέσει τον απαραίτητο τεχνικό εξοπλισμό για την πλήρη εκτέλεση όλων των αναφερομένων στη μελέτη εργασιών καθώς και των τυχόν νέων εργασιών.

Σε περίπτωση βλάβης μέρους ή του συνόλου του μηχανολογικού εξοπλισμού ο ανάδοχος υποχρεούται στην άμεση αντικατάστασή τους, έτσι ώστε να ολοκληρωθεί το προβλεπόμενο πρόγραμμα εργασιών χωρίς διακοπή.

Το προσωπικό που θα χρησιμοποιηθεί για την εκτέλεση του έργου πρέπει να είναι ειδικευμένο και πεπειραμένο για το είδος κάθε προβλεπόμενης εργασίας.

Η επίβλεψη έχει το δικαίωμα να ζητήσει την άμεση απομάκρυνση οποιουδήποτε εργαζομένου εφόσον κατά την κρίση της αυτός δεν έχει τα απαιτούμενα κατά την επιστήμη και την πείρα προσόντα για κανονική εκτέλεση των εργασιών που έχουν αναληφθεί ή είναι απειθή, προκλητικός, εριστικός κτλ. Ο Ανάδοχος αν αρνείται να αναλάβει την εκτέλεση της ενδεχομένης διαταγής της επιβλέψεως για απομάκρυνση ορισμένου προσωπικού, υπόκειται σε ποινική ρήτρα (σύμφωνα με τις κείμενες διατάξεις) 15 ΕΥΡΩ για κάθε ημέρα που περνάει από την λήψη της σχετικής εντολής. Ο έλεγχος που ασκείται από τον εργοδότη επί του προσωπικού του αναδόχου, έχει σκοπό την διασφάλιση της αποπεράτωσης των τεχνικών κατασκευών κατά τον καλύτερο τρόπο και σε καμία περίπτωση δεν μπορεί να ερμηνευθεί ότι καθιστά συμμέτοχο τον εργοδότη στις οποιεσδήποτε παραβάσεις του προσωπικού ή στις εκ της ακαταλληλότητας αυτού συνέπειες προς αυτό, προς τρίτους ή τις κατασκευές.

Όλες οι εργασίες θα εκτελεσθούν σύμφωνα με τις προδιαγραφές. Εργασίες που δεν περιλαμβάνονται στα τεύχη της μελέτης (τεχνική περιγραφή-προδιαγραφές) και είναι αναγκαίες για την ποιοτικά άρτια και ολοκληρωμένη εκτέλεση των εργασιών, δεν μπορεί ο ανάδοχος να αρνηθεί να τις εκτελέσει και η εκτέλεση τους θα γίνει έντεχνα και ποιοτικά υπό τις οδηγίες της υπηρεσίας.

Άρθρο 20ο Υλικά-Έλεγχος ποιότητας-Τεχνικές προδιαγραφές που ισχύουν

Τα υλικά που θα χρησιμοποιηθούν θα πρέπει να είναι αρίστης ποιότητας και της απόλυτης εκλογής της επιβλέπουσας υπηρεσίας, η οποία διατηρεί το δικαίωμα να διατάξει την απομάκρυνση των μη καταλλήλων από αυτά.

Πριν την προμήθεια οιοδήποτε υλικού θα πρέπει να ζητείται η έγκριση της επίβλεψης βάση εγγράφων, πιστοποιητικών κατασκευαστή, προδιαγραφών κατασκευής, διαγραμμάτων και οποιωνδήποτε άλλων διευκρινίσεων ζητηθούν από την επίβλεψη.

Όλα τα υλικά θα είναι σύμφωνα με τα ΕΝ πρότυπα.

Σε εργαστηριακό έλεγχο με δαπάνες του αναδόχου υπόκεινται και οι εκτελούμενες εργασίες για να διαπιστωθεί αν εκτελέστηκαν σύμφωνα με τις προδιαγραφές που ισχύουν. Αυτές υπόκεινται ομοίως και στον έλεγχο της επίβλεψης, η οποία μπορεί να διατάξει την καθαίρεση και αποκατάσταση τυχόν κακότεχνης κατά την κρίσης της εργασίας. Η υπηρεσία έχει το δικαίωμα να κάνει δειγματοληψία κάθε στιγμή και έλεγχο ποιότητας των υλικών και εργασιών χρησιμοποιώντας για αυτό το λόγο το κεντρικό εργαστήριο της Αθήνας του Υπουργείου Δημοσίων Έργων (ΚΕΔΕ) ή ειδικά εργαστήρια και ο ανάδοχος είναι υποχρεωμένος να διαθέτει τις απαιτούμενες για αυτό δαπάνες για λήψη δοκιμών, απασχόληση προσωπικού, μεταφορικών μέσων και αποζημίωση του εργαστηρίου για την έκδοση των σχετικών πιστοποιητικών.

Άρθρο 21ο Απομάκρυνση μη καταλλήλων ή μη αρίστης ποιότητας υλικών

Γενικά υλικό ή υλικά που απορρίπτονται για οιονδήποτε λόγο από την επίβλεψη, μη αρίστης ποιότητας ή μη σύμφωνα με τις προδιαγραφές και την Τ.Σ.Υ. πρέπει να απομακρύνονται από το εργοτάξιο με δαπάνες του αναδόχου το αργότερο μέσα σε 24 ώρες από την σχετική εντολή της επίβλεψης. Αν περάσει η προθεσμία αυτή άπρακτη, η επίβλεψη μπορεί να επιβάλει στον ανάδοχο πρόστιμο μέχρι 15 ΕΥΡΩ για κάθε ημέρα που περνάει και δικαιούται να απομακρύνει με δικά της μέσα και σε βάρος του αναδόχου τα απορριφθέντα υλικά, αφού αποθέσει αυτά σε μέρη που επιτρέπονται από τις αρχές και τη νομοθεσία, χωρίς ο εργοδότης να ευθύνεται για την απώλεια ή φθορά αυτών. Το ποσό που διατίθεται για την απομάκρυνση των ως άνω υλικών παρακρατείτε από την επόμενη πιστοποίηση.

Άρθρο 22ο Τρόπος εκτέλεσης των έργων

Όλες γενικά οι εργασίες θα εκτελεσθούν σύμφωνα με τους όρους κτλ. των στοιχείων της εργολαβίας, τις τυχόν νόμιμες τροποποιήσεις αυτών, τα σχέδια λεπτομερειών που συντάσσονται από την επίβλεψη, τις γενικές αρχές άρτιας και επιμελημένης εργασίας, τις οδηγίες της επίβλεψης, τους ισχύοντες κανονισμούς και προδιαγραφές, τις εγκεκριμένες προδιαγραφές της μελέτης καθώς και τους κανόνες της τέχνης και της επιστήμης. Για κάθε τι το οποίο δεν καθορίζεται με ακρίβεια, ο ανάδοχος είναι υποχρεωμένος, πριν από την εκτέλεση να ζητήσει έγκαιρα έγγραφες οδηγίες και εντολές, οι οποίες μπορεί να αναγράφονται και στο ημερολόγιο του έργου. Επίσης είναι υποχρεωμένος να συμμορφώνεται απόλυτα αποκαθιστώντας ή τροποποιώντας κάθε εργασία που διαπιστώνεται από τον εργοδότη ως κακότεχνη. Κάθε ζημία κατά την εκτέλεση των έργων θα επανορθώνεται με δαπάνες του αναδόχου. Υπερσυμβατικές εργασίες που εκτελέστηκαν χωρίς έγγραφη εντολή της υπηρεσίας δεν αναγνωρίζονται ούτε δημιουργούν δικαίωμα πληρωμής για τον ανάδοχο.

Άρθρο 23ο Αποκομιδή των άχρηστων υλικών

Ο ανάδοχος υποχρεούται να απομακρύνει αμέσως τα προϊόντα εκσκαφής ή τα οποιαδήποτε άλλα άχρηστα προϊόντα από το εργοτάξιο, με δικά του έξοδα, αλλιώς θα του επιβάλλεται πρόστιμο από δεκαπέντε (15) έως εξήντα (60) ΕΥΡΩ ανά ημέρα, το οποίο θα παρακρατείτε εκ της αμέσως προσεχούς πιστοποιήσεως. Το πρόστιμο αυτό θα επιβάλλεται κάθε φορά που διαπιστώνεται μη έγκαιρη αποκομιδή των άχρηστων υλικών.

Άρθρο 24ο Υγιεινή και Ασφάλεια των Εργαζομένων

Απαιτούμενα μέτρα ασφάλειας και υγείας στο εργοτάξιο*.
ΕΓΚΥΚΛΙΟΣ 27 (αρ.πρωτ. ΔΠΠΑΔ/ οικ. 369 / 15 - 10 - 2012)

1. Ο ανάδοχος έχει την υποχρέωση για την τήρηση των διατάξεων της εργατική νομοθεσίας, των διατάξεων και κανονισμών για την πρόληψη ατυχημάτων στο προσωπικό του, ή στο προσωπικό του φορέα του έργου, ή σε οποιονδήποτε τρίτο, ώστε να εξαλείφονται ή να ελαχιστοποιούνται οι κίνδυνοι ατυχημάτων ή επαγγελματικών ασθενειών κατά την φάση κατασκευής του έργου : ΠΔ 305/96 (αρ.7-9), Ν.4412/16, Ν. 3850/10** (αρ. 42).

2. Στα πλαίσια της ευθύνης του, ο ανάδοχος υποχρεούται:

α. Να εκπονεί κάθε σχετική μελέτη (μελέτη προσωρινής σήμανσης έργων κλπ.) και να λαμβάνει όλα τα σχετικά μέτρα Ν.4412/16.

β. Να λαμβάνει μέτρα προστασίας σύμφωνα με την ισχύουσα νομοθεσία στο Σχέδιο Ασφάλειας και Υγείας (ΣΑΥ), όπως αυτό ρυθμίζεται με τις αποφάσεις του (τ.) ΥΠΕΧΩΔΕ : ΔΙΠΑΔ/οικ.177/2-3-01, ΔΕΕΠΠ/85/14-5-01 και ΔΙΠΑΔ/οικ.889/27-11-02, στο χρονοδιάγραμμα των εργασιών, καθώς και τις ενδεχόμενες τροποποιήσεις ή άλλες αναγκαίες αναπροσαρμογές των μελετών κατά τη φάση της μελέτης και της κατασκευής του έργου : Ν.4412/16.

γ. Να επιβλέπει ανελλιπώς την ορθή εφαρμογή των μέτρων ασφάλειας και υγείας των εργαζομένων, να τους ενημερώνει / εκπαιδεύει για την αναγκαιότητα της τήρησης των μέτρων αυτών κατά την εργασία, να ζητά τη γνώμη τους και να διευκολύνει τη συμμετοχή τους σε ζητήματα ασφάλειας και υγείας : ΠΔ 1073/81(αρ. 111), ΠΔ 305/96 (αρ.10,11), Ν.3850/10 (αρ. 42- 49).

Για την σωστή εφαρμογή της παρ.γ στους αλλοδαπούς εργαζόμενους, είναι αυτονόητο ότι η γνώση από αυτούς της ελληνικής γλώσσας κρίνεται απαραίτητη ώστε να μπορούν να κατανοούν την αναγκαιότητα και τον τρόπο εφαρμογής των μέτρων ασφάλειας και υγείας.

3. Σύμφωνα με τα προαναφερόμενα της παρ. 2, ο ανάδοχος υποχρεούται να τηρεί τα ακόλουθα :

3.1 Εκ των προτέρων γνωστοποίηση - Σχέδιο Ασφάλειας Υγείας (ΣΑΥ) – Φάκελος Ασφάλειας Υγείας (ΦΑΥ) και συγκεκριμένα :

α. Να διαβιβάσει στην αρμόδια επιθεώρηση εργασίας πριν από την έναρξη των εργασιών, την εκ των προτέρων γνωστοποίηση, προκειμένου για εργοτάξιο με προβλεπόμενη διάρκεια εργασιών που θα υπερβαίνει τις 30 εργάσιμες ημέρες και στο οποίο θα ασχολούνται ταυτόχρονα περισσότεροι από 20 εργαζόμενοι ή ο προβλεπόμενος όγκος εργασίας θα υπερβαίνει τα 500 ημερομίσθια : ΠΔ 305/96 (αρ 3 παρ. 12 και 13). Η γνωστοποίηση καταρτίζεται σύμφωνα με το παράρτημα ΙΙΙ του άρθρου 12 του ΠΔ 305/96.

β. Να ακολουθήσει τις υποδείξεις / προβλέψεις των ΣΑΥ-ΦΑΥ τα οποία αποτελούν τμήμα της τεχνικής μελέτης του έργου (οριστικής ή εφαρμογής) σύμφωνα με το Π.Δ. 305/96 (αρ.3 παρ.8) και την ΥΑ ΔΕΕΠΠ/οικ/85/2001 του (τ.) ΥΠΕΧΩΔΕ.

γ. Να αναπτύξει, να προσαρμόσει και να συμπληρώσει τα ΣΑΥ-ΦΑΥ της μελέτης (τυχόν παραλήψεις που θα διαπιστώσει ο ίδιος ή που θα του ζητηθούν από την Υπηρεσία), σύμφωνα με την μεθοδολογία που θα εφαρμόσει στο έργο ανάλογα με την κατασκευαστική του δυσκολία, τις ιδιαιτερότητές του, κλπ (μέθοδος κατασκευής, ταυτόχρονη εκτέλεση φάσεων εργασιών, πολιτική ασφάλειας, οργάνωση, εξοπλισμός, κλπ).

δ. Να αναπροσαρμόσει τα ΣΑΥ-ΦΑΥ ώστε να περιληφθούν σε αυτά εργασίες που θα προκύψουν λόγω τροποποίησης της εγκεκριμένης μελέτης και για τις οποίες θα απαιτηθούν τα προβλεπόμενα από την ισχύουσα νομοθεσία, μέτρα ασφάλειας και υγείας : ΠΔ 305/96 (αρ. 3 παρ.9) και ΥΑ ΔΙΠΑΔ/οικ/889/2002 (παρ.2.9) του (τ.) ΥΠΕΧΩΔΕ η οποία ενσωματώθηκε στο Ν.4412/16.

ε. Να τηρήσει τα ΣΑΥ-ΦΑΥ στο εργοτάξιο, κατά την εκτέλεση του έργου : ΠΔ 305/96 (αρ. 3 παρ.10) και ΥΑ ΔΙΠΑΔ/οικ/889/2002 (παρ.2.9Δ) του (τ.)ΥΠΕΧΩΔΕ και να τα έχει στη διάθεση των ελεγκτικών αρχών.

στ. Συμπληρωματικές αναφορές στο Σχέδιο Ασφάλειας Υγείας (ΣΑΥ) και στο Φάκελο Ασφάλειας Υγείας (ΦΑΥ). Το ΣΑΥ αποσκοπεί στην πρόληψη και στον περιορισμό των κινδύνων για τους εργαζόμενους και για τα άλλα εμπλεκόμενα μέρη που παρευρίσκονται στο εργοτάξιο κατά τη διάρκεια κατασκευής του έργου.

Αντίστοιχα ο ΦΑΥ αποσκοπεί στην πρόληψη και στον περιορισμό των κινδύνων για όσους μελλοντικά ασχοληθούν με τη συντήρηση ή την επισκευή του έργου.

1. Το περιεχόμενο του ΣΑΥ και του ΦΑΥ αναφέρεται στο ΠΔ 305/96 (αρ.3 παρ.5-7) και στις ΥΑ : ΔΙΠΑΔ/οικ/177/2001 (αρ.3) και ΔΙΠΑΔ/οικ/889/2002 (παρ.2.9) του (τ.) ΥΠΕΧΩΔΕ οι οποίες ενσωματώθηκαν στο Ν.4412/16.

2. Η υποχρέωση εκπόνησης ΣΑΥ προβλέπεται σύμφωνα με το ΠΔ 305/96 (αρ. 3 παρ.4), όταν :

α. Απαιτείται Συντονιστής στη φάση της μελέτης, δηλ. όταν θα απασχοληθούν περισσότερα του ενός συνεργεία στην κατασκευή.

β. Οι εργασίες που πρόκειται να εκτελεστούν ενέχουν ιδιαίτερους κινδύνους : Π.Δ.305/96 (αρθ.12 παράρτημα ΙΙ).

γ. Απαιτείται εκ των προτέρων γνωστοποίηση στην αρμόδια επιθεώρηση εργασίας.

δ. Για την έναρξη των οικοδομικών εργασιών, επιβάλλεται με ευθύνη του κυρίου ή του έχοντος νόμιμο δικαίωμα: θεώρηση του σχεδίου και του φακέλου ασφάλειας και υγείας (ΣΑΥ,ΦΑΥ) του έργου από την αρμόδια Επιθεώρηση

Εργασίας σύμφωνα με το άρθρο 7 παρ.1 εδάφιο α' του Ν 4030/2011 (ΦΕΚ 249/Α/25-11-2011) και την αρ. πρωτ. 10201/27-3-2012 εγκύκλιο του Ειδ. Γραμματέα του Σ.ΕΠ.Ε.

3. Ο ΦΑΥ καθιερώνεται ως απαραίτητο στοιχείο για την προσωρινή και την οριστική παραλαβή κάθε Δημόσιου Έργου : ΥΑ ΔΕΕΠΠ/οικ. 433/2000 του (τ.) ΥΠΕΧΩΔΕ.

4. Μετά την αποπεράτωση του έργου, ο ΦΑΥ φυλάσσεται με ευθύνη του Κυρίου του Έργου και το συνοδεύει καθ' όλη τη διάρκεια της ζωής του : ΠΔ 305/96 (αρ. 3 παρ.11) και ΥΑ ΔΙΠΑΔ/οικ/889/2002 (παρ.2.9Δ) του (τ.) ΥΠΕΧΩΔΕ.

5. Διευκρινίσεις σχετικά με την εκπόνηση του ΣΑΥ και την κατάρτιση του ΦΑΥ περιλαμβάνονται στην ΕΓΚΥΚΛΙΟ 6 με αρ. πρωτ. ΔΙΠΑΔ/οικ/215/31-3-2016 του (τ.) ΥΠΕΧΩΔΕ.

3.2 Ανάθεση καθηκόντων σε τεχνικό ασφαλείας, γιατρό εργασίας – τήρηση στοιχείων ασφάλειας και υγείας

Ο ανάδοχος υποχρεούται :

α. Να αναθέσει καθήκοντα τεχνικού ασφαλείας αν στο έργο απασχολήσει λιγότερους από 50 εργαζόμενους σύμφωνα με το Ν. 3850/10 (αρ.8 παρ.1 και αρ.12 παρ.4).

β. Να αναθέσει καθήκοντα τεχνικού ασφαλείας και ιατρού εργασίας, αν απασχολήσει στο έργο 50 και άνω εργαζόμενους, σύμφωνα με το Ν.3850/10 (αρ.8 παρ.2 και αρ. 4 έως 25).

γ. Τα παραπάνω καθήκοντα μπορεί να ανατεθούν σε εργαζόμενους στην επιχείρηση ή σε άτομα εκτός της επιχείρησης ή να συναφθεί σύμβαση με τις Εξωτερικές Υπηρεσίες Προστασίας και Πρόληψης ή να συνδυαστούν αυτές οι δυνατότητες.

Η ανάθεση καθηκόντων σε άτομα εντός της επιχείρησης γίνεται εγγράφως από τον ανάδοχο και αντίγραφό της κοινοποιείται στην τοπική Επιθεώρηση Εργασίας, συνοδεύεται δε απαραίτητα από αντίστοιχη δήλωση αποδοχής : Ν.3850/10 (αρ.9).

δ. Στα πλαίσια των υποχρεώσεων του αναδόχου καθώς και των: τεχνικού ασφαλείας και ιατρού εργασίας, εντάσσεται και η υποχρεωτική τήρηση στο εργοτάξιο, των ακόλουθων στοιχείων:

1. Γραπτή εκτίμηση προς τον ανάδοχο, από τους τεχνικό ασφαλείας και ιατρό εργασίας, των υφισταμένων κατά την εργασία κινδύνων για την ασφάλεια και την υγεία, συμπεριλαμβανομένων εκείνων που αφορούν ομάδες εργαζομένων που εκτίθενται σε ιδιαίτερους κινδύνους Ν.3850/10 (αρ.43 παρ. 1 α και παρ.3-8).

2. Βιβλίο υποδείξεων τεχνικού ασφαλείας και γιατρού εργασίας στο οποίο θα αναγράφουν τις υποδείξεις τους ο Τεχνικός ασφαλείας και ο γιατρός εργασίας Ν.3850/10 (αρ.14 παρ.1 και αρ.17 παρ.1).

Ο ανάδοχος υποχρεούται να λαμβάνει ενυπόγραφα γνώση των υποδείξεων αυτών.

Το βιβλίο υποδείξεων τεχνικού ασφαλείας και ιατρού εργασίας σελιδομετρείται και θεωρείται από την αρμόδια επιθεώρηση εργασίας.

Αν ο ανάδοχος διαφωνεί με τις γραπτές υποδείξεις και συμβουλές του τεχνικού ή του ιατρού εργασίας (Ν 3850/10 αρ.20 παρ.4), οφείλει να αιτιολογεί τις απόψεις του και να τις κοινοποιεί και στην Επιτροπή Υγείας και Ασφάλειας (Ε.Υ.Α.Ε) ή στον εκπρόσωπο των εργαζομένων των οποίων η σύσταση και οι αρμοδιότητες προβλέπονται από τα άρθρα 4 και 5 του Ν.3850/10.

Σε περίπτωση διαφωνίας η διαφορά επιλύεται από τον επιθεωρητή εργασίας και μόνο.

3. Βιβλίο ατυχημάτων στο οποίο θα περιγράφεται η αιτία και η περιγραφή του ατυχήματος και να το θέτει στη διάθεση των αρμόδιων αρχών Ν.3850/10 (αρ.43 παρ.2β).

Τα μέτρα που λαμβάνονται για την αποτροπή επανάληψης παρόμοιων ατυχημάτων, καταχωρούνται στο βιβλίο υποδείξεων τεχνικού ασφαλείας.

Ο ανάδοχος οφείλει να αναγγέλλει στις αρμόδιες επιθεωρήσεις εργασίας, στις πλησιέστερες αστυνομικές αρχές και στις αρμόδιες υπηρεσίες του ασφαλιστικού οργανισμού στον οποίο υπάγεται ο εργαζόμενος όλα τα εργατικά ατυχήματα εντός 24 ωρών και εφόσον πρόκειται περί σοβαρού τραυματισμού ή θανάτου, να τηρεί αμετάβλητα όλα τα στοιχεία που δύναται να χρησιμεύσουν για εξακρίβωση των αιτίων του ατυχήματος Ν.3850/10 (αρ.43 παρ.2α).

4. Κατάλογο των εργατικών ατυχημάτων που είχαν ως συνέπεια για τον εργαζόμενο ανικανότητα εργασίας μεγαλύτερη των τριών εργάσιμων ημερών Ν.3850/10 (αρ.43 παρ.2γ).

5. Ιατρικό φάκελο κάθε εργαζόμενου Ν 3850/10 (αρ.18 παρ.9).

3.3 Ημερολόγιο Μέτρων Ασφάλειας (ΗΜΑ)

Ο ανάδοχος υποχρεούται να τηρεί στο εργοτάξιο Ημερολόγιο Μέτρων Ασφάλειας (ΗΜΑ), όταν απαιτείται εκ των προτέρων γνωστοποίηση στην αρμόδια επιθεώρηση εργασίας, πριν την έναρξη των εργασιών στο εργοτάξιο σύμφωνα με το ΠΔ 305/96 (αρ.3 παρ.14) σε συνδυασμό με την Υ.Α 130646/1984 του (τ.) Υπουργείου Εργασίας.

Το ΗΜΑ θεωρείται, σύμφωνα με την παραπάνω Υ.Α, από τις κατά τόπους Δ/νσεις, Τμήματα ή Γραφεία Επιθεώρησης Εργασίας και συμπληρώνεται από τους επιβλέποντες μηχανικούς του αναδόχου και της Δ/νσας Υπηρεσίας, από τους υπόχρεους για την διενέργεια των τακτικών ελέγχων ή δοκιμών για ό,τι αφορά τα αποτελέσματα των ελέγχων ή δοκιμών, από το αρμόδιο όργανο ελέγχου όπως ο επιθεωρητής εργασίας, κλπ : ΠΔ 1073/81 (αρ.113), Ν.1396/83 (αρ. 8) και την Εγκύκλιο 27 του (τ.) ΥΠΕΧΩΔΕ με αρ.πρωτ. ΔΕΕΠΠ/216 /12-9-2003.

3.4 Συσχετισμός Σχεδίου Ασφάλειας Υγείας (Σ.Α.Υ.) και Ημερολόγιου Μέτρων Ασφάλειας (Η.Μ.Α.)

Για την πιστή εφαρμογή του ΣΑΥ κατά την εξέλιξη του έργου, πρέπει αυτό να συσχετίζεται με το Η Μ Α.

Στα πλαίσια του συσχετισμού αυτού, να σημειώνεται στο Η.Μ.Α. κάθε αναθεώρηση και εμπλουτισμός του ΣΑΥ και επίσης σε ειδική στήλη του, να γίνεται παραπομπή των αναγραφόμενων υποδείξεων / διαπιστώσεων στην αντίστοιχη σελίδα του ΣΑΥ.

Με τον τρόπο αυτό διευκολύνεται και επιτυγχάνεται ο στόχος της πρόληψης του ατυχήματος.

4. Απαιτούμενα μέτρα ασφάλειας και υγείας κατά την εκτέλεση όλων των εργασιών στο εργοτάξιο.

4.1 Προετοιμασία εργοταξίου - Μέτρα Ατομικής Προστασίας (ΜΑΠ)

Ο ανάδοχος υποχρεούται να τηρεί στο εργοτάξιο, κατά την εκτέλεση όλων των εργασιών, τα παρακάτω μέτρα ασφάλειας και υγείας :

α. Την ευκρινή και εμφανή σήμανση και περίφραξη του περιβάλλοντα χώρου του εργοταξίου με ιδιαίτερη προσοχή στη σήμανση και περίφραξη των επικίνδυνων θέσεων : ΠΔ 105/95, ΠΔ 305/96 (αρ.12 παραρτ. IV μέρος Α, παρ. 18.1).

β. Τον εντοπισμό και τον έλεγχο προϋπαρχουσών της έναρξης λειτουργίας του εργοταξίου ηλεκτρικών εγκαταστάσεων και εκτροπή τυχόν υπαρχόντων εναερίων ηλεκτροφόρων αγωγών έξω από το εργοτάξιο, ώστε να παρέχεται προστασία στους εργαζόμενους από τον κίνδυνο ηλεκτροπληξίας: ΠΔ 1073/81 (αρ.75-79), ΠΔ 305/96 (αρ.12 παραρτ. IV μέρος Β, τμήμα ΙΙ, παρ.2).

γ. Τη σήμανση των εγκαταστάσεων με ειδικούς κινδύνους (αγωγοί ατμών θερμών, υγρών ή αερίων κλπ) και τα απαιτούμενα μέτρα προστασίας των εργαζομένων από τους κινδύνους των εγκαταστάσεων αυτών : ΠΔ 1073/81 (αρ.92 - 95), ΠΔ 305/96 (αρ.12, παραρτ. IV μέρος Α, παρ.6).

δ. Τη λήψη μέτρων αντιμετώπισης εκτάκτων καταστάσεων όπως : κατάρτιση σχεδίου διαφυγής - διάσωσης και εξόδων κινδύνου, πυρασφάλεια, εκκένωση χώρων από τους εργαζόμενους, πρόληψη - αντιμετώπιση πυρκαγιών & επικίνδυνων εκρήξεων ή αναθυμιάσεων, ύπαρξη πυροσβεστήρων, κλπ. :

ΠΔ 1073/81 (αρ. 92-96), ΠΔ 305/96 (αρ.12, παραρτ. IV μέρος Α, παρ.3, 4, 8-10), Ν.3850/10 (αρ.30, 32, 45).

ε. Την εξασφάλιση παροχής πρώτων βοηθειών, χώρων υγιεινής και υγειονομικού εξοπλισμού (ύπαρξη χώρων πρώτων βοηθειών, φαρμακείου, αποχωρητηρίων, νιπτήρων, κλπ) : ΠΔ 1073/81 (αρ.109,110), Ν.1430/84 (αρ.17,18), ΠΔ 305/96 (αρ.12 παραρτ. IV μέρος Α, παρ.13, 14).

στ. Την εξασφάλιση της δωρεάν χορήγησης Μέσων Ατομικής Προστασίας (ΜΑΠ) στους εργαζόμενους όπως : προστατευτικά κράνη, μπότες ασφαλείας, φωσφορίζοντα γιλέκα, ολόσωμες ζώνες ασφαλείας, γυαλιά, κλπ, εφόσον τους ενημερώσει εκ των προτέρων σχετικά με τους κινδύνους από τους οποίους τους προστατεύει ο εξοπλισμός αυτός και τους δώσει σαφείς οδηγίες για τη χρήση του :

Π.Δ. 1073/81(αρ.102-116), Ν.1430/84 (αρ.16-18), ΚΥΑ Β.4373/1205/93 και οι τροποπ. αυτής ΚΥΑ 8881/94 και Υ.Α. οικ.Β.5261/190/97, Π.Δ. 396/94, Π.Δ. 305/96 (αρ.9,παρ.γ).

4.2 Εργοταξιακή σήμανση – σηματοδότηση, συστήματα ασφαλείας, φόρτωση - εκφόρτωση – εναπόθεση υλικών, θόρυβος, φυσικοί, χημικοί παράγοντες κλπ

Ο ανάδοχος υποχρεούται :

α. Να προβεί στην κατάλληλη σήμανση και σηματοδότηση, με σκοπό την ασφαλή διέλευση των πεζών και των οχημάτων από την περιοχή κατασκευής του έργου, σύμφωνα με :

- Την Υ.Α αριθ. ΔΜΕΟ/Ο/613/16-2-2011 του τ. ΥΠΥΜΕΔΙ:

«Οδηγίες Σήμανσης Εκτελούμενων Έργων» (ΟΜΟΕ-ΣΕΕΟ, τεύχος 7)

- Τη ΚΥΑ αριθ.6952/14-2-2011 του τ.ΥΠΕΚΑ και τ.ΥΠΥΜΕΔΙ «Υποχρεώσεις και μέτρα για την ασφαλή διέλευση των πεζών κατά την εκτέλεση εργασιών σε κοινόχρηστους χώρους πόλεων και οικισμών που προορίζονται για την κυκλοφορία πεζών »

- Τις διατάξεις του Κώδικα Οδικής Κυκλοφορίας : Ν.2696/99 (αρ. 9 – 11 και αρ.52) και την τροπ. αυτού : Ν.3542/07 (αρ. 7-9 και αρ.46).

β. Να τηρεί τις απαιτήσεις ασφαλείας που αφορούν σε εργασίες εναπόθεσης υλικών στις οδούς, κατάληψης τμήματος οδού και πεζοδρομίου : Ν. 2696/99 (αρ. 47 , 48) και η τροπ. αυτού: Ν. 3542/07 (αρ.43,44).

γ. Να συντηρεί και να ελέγχει τακτικά τη λειτουργία των συστημάτων ασφαλείας και να τηρεί τις απαιτήσεις ασφαλείας των ηλεκτρικών εγκαταστάσεων, των φορητών ηλεκτρικών συσκευών, των κινητών προβολέων, των καλωδίων τροφοδοσίας, των εγκαταστάσεων φωτισμού εργοταξίου, κλπ : ΠΔ 1073/81 (αρ.75-84), ΠΔ 305/96 (αρ.8.δ και αρ.12,παραρτ.ΙVμέρος Α, παρ.2), Ν.3850/10 (αρ. 31,35).

δ. Να προβεί στα απαραίτητα μέτρα ασφαλείας που αφορούν σε εργασίες φόρτωσης, εκφόρτωσης, αποθήκευσης, στοίβασης, ρίψης και μεταφοράς υλικών και άλλων στοιχείων : ΠΔ 216/78, ΠΔ 1073/81 (αρ.85-91), ΚΥΑ

8243/1113/91 (αρ.8), ΠΔ 305/96 [αρ. 8 (γ, ε, στ, ζ) και αρ.12 παραρτ. IV μέρος Α παρ.11 και μέρος Β τμήμα ΙΙ παρ.4], Ν.2696/99 (αρ.32) και η τροπ. αυτού : Ν. 3542/07 (αρ.30).

ε. Να τηρεί μέτρα προστασίας των εργαζομένων που αφορούν :

α) κραδασμούς : ΠΔ 176/05, β) θόρυβο : ΠΔ 85/91, ΠΔ 149/06, γ) προφυλάξεις της οσφυϊκής χώρας και της ράχης από χειρωνακτική διακίνηση φορτίων : ΠΔ 397/94, δ) προστασία από φυσικούς, χημικούς και βιολογικούς παράγοντες : Ν.3850/10 (άρ. 36-41), ΠΔ 82/10.

4.3 Μηχανήματα έργων / Εξοπλισμοί εργασίας - αποδεικτικά στοιχεία αυτών.

Οι εξοπλισμοί εργασίας χαρακτηρίζονται και κατατάσσονται ως μηχανήματα έργων ΠΔ 304/00 (αρ.2).

α. Ο ανάδοχος οφείλει να ελέγχει τη σωστή λειτουργία και τον χειρισμό των μηχανημάτων (χωματουργικών και διακίνησης υλικών), των ανυψωτικών μηχανημάτων, των οχημάτων, των εγκαταστάσεων, των μηχανών και του λοιπού εξοπλισμού εργασίας (ζώνες ασφαλείας με μηχανισμό ανόδου και καθόδου, κυλιόμενα ικριώματα, φορητές κλίμακες, κλπ) : ΠΔ 1073/81 (αρ.17, 45-74), Ν 1430/84 (αρ.11-15), ΠΔ 31/90, ΠΔ 499/91, ΠΔ 395/94 και οι τροπ. αυτού: ΠΔ 89/99, ΠΔ 304/00 και ΠΔ 155/04, ΠΔ 105/95 (παραρτ. ΙΧ), ΠΔ 305/96 (αρ.12 παραρτ.ΙV μέρος Β τμήμα ΙΙ παρ.7- 9), ΚΥΑ 15165/593/03, ΚΥΑ αρ.Δ13ε/4800/03, ΠΔ 57/10, Ν.3850/10 (αρ. 34, 35).

β. Τα μηχανήματα έργων σύμφωνα με το ΠΔ 305/96 (αρ.12 παραρτ.ΙV, μέρος Β', τμήμα ΙΙ, παρ.7.4 και 8.5) και το ΠΔ 304/00 (αρ.2), πρέπει να συνοδεύονται από τα εξής στοιχεία :

1. Πινακίδες αριθμού κυκλοφορίας

2. Άδεια κυκλοφορίας

3. Αποδεικτικά στοιχεία ασφάλισης.

4. Αποδεικτικά πληρωμής τελών κυκλοφορίας (χρήσης)

5. Άδειες χειριστών μηχανημάτων σύμφωνα με το ΠΔ 305/96 (αρ.12, παραρτ. ΙV, μέρος Β', τμήμα ΙΙ, παρ. 8.1.γ και 8.2) και το ΠΔ 89/99 (παραρτ. ΙΙ, παρ.2.1).

Σημειώνεται ότι η άδεια χειριστού μηχανήματος συνοδεύει τον χειριστή.

6. Βεβαίωση ασφαλούς λειτουργίας του εξοπλισμού εργασίας (ορθή συναρμολόγηση - εγκατάσταση, καλή λειτουργία) και αρχείο συντήρησης αυτού στο οποίο θα καταχωρούνται τα αποτελέσματα των ελέγχων σύμφωνα με το ΠΔ 89/99 (αρ. 4α παρ.3 και 6).

7. Πιστοποιητικό επανελέγχου ανυψωτικού μηχανήματος, οδηγίες χρήσης ,συντήρησης και αντίστοιχο βιβλίο συντήρησης και ελέγχων αυτού σύμφωνα με την ΚΥΑ 15165/593/03 (αρ.3 και αρ.4. παρ.7).

5.Νομοθετήματα που περιέχουν πρόσθετα απαιτούμενα μέτρα ασφάλειας και υγείας στο εργοτάξιο, τα οποία τηρούνται κατά περίπτωση, ανάλογα με το είδος των εργασιών του εκτελούμενου έργου.

Ο ανάδοχος υποχρεούται να τηρεί στο εργοτάξιο, πέρα από τα προαναφερόμενα, πρόσθετα απαιτούμενα μέτρα ασφάλειας και υγείας, κατά περίπτωση, ανάλογα με το είδος των εργασιών του εκτελούμενου έργου.

Τα εν λόγω απαιτούμενα μέτρα αναφέρονται στα παρακάτω νομοθετήματα :

5.1 Κατεδαφίσεις :

Ν 495/76, ΠΔ 413/77, ΠΔ 1073/81 (αρ.18 -33, 104), ΚΥΑ 8243/1113/91 (αρ.7), ΥΑ 31245/93, Ν. 2168/93, ΠΔ 396/94 (αρ.9 παρ.4 παραρτ. ΙΙΙ), Υ.Α. 3009/2/21-γ/94, Υ.Α. 2254/230/Φ.6.9/94 και οι τροπ. αυτής : ΥΑ Φ.6.9/13370/1560/95 και ΥΑ Φ.6.9/25068/1183/96, ΠΔ 305/96 (αρ. 12, παραρτ.ΙV μέρος Β τμήμα ΙΙ, παρ.11), ΚΥΑ 3329/89 και η τροπ. αυτής : Υ.Α. Φ.28/18787/1032/00, ΠΔ 455/95 και η τροπ. αυτού ΠΔ 2/06, ΠΔ 212/06,ΥΑ 21017/84/09.

5.2 Εκσκαφές (θεμελίων, τάφρων, φρεάτων, κλπ), Αντιστηρίξεις :

Ν. 495/76, ΠΔ 413/77, ΠΔ 1073/81 (αρ.2-17, 40-42), ΥΑ αρ. 3046/304/89 (αρ.8-ασφάλεια και αντοχή κτιρίων, παρ.4), ΚΥΑ 3329/89 και η τροπ. αυτής : ΥΑ Φ.28/18787/1032/00, Ν. 2168/93, ΠΔ 396/94 (αρ.9 παρ.4 παραρτ. ΙΙΙ), ΥΑ 3009/2/21-γ/94, ΥΑ 2254/230/Φ.6.9/94 και οι τροπ. αυτής : ΥΑ Φ.6.9/13370/1560/95 και ΥΑ Φ.6.9/25068/1183/96, ΠΔ 455/95 και η τροπ. αυτού : ΠΔ 2/06, ΠΔ 305/96 (αρ. 12, παραρτ. ΙV μέρος Β τμήμα ΙΙ παρ. 10).

6. Ακολουθεί κατάλογος με τα νομοθετήματα και τις κανονιστικές διατάξεις που περιλαμβάνουν τα απαιτούμενα μέτρα ασφάλειας και υγείας στο εργοτάξιο.

* Η έννοια του εργοταξίου ορίζεται στο άρθρο 2 παρ.1 σε συνδυασμό με το παράρτημα Ι του άρθρου 12 του ΠΔ 305/96.

** Ο Ν.3850/10 Κύρωση του Κώδικα νόμων για την υγεία και την ασφάλεια των εργαζομένων άρθρο δεύτερο, καταργεί διατάξεις που ρυθμίζονται από αυτόν όπως διατάξεις των: Ν.1568/85, ΠΔ 294/88, ΠΔ 17/96, κλπ.

ΚΑΤΑΛΟΓΟΣ ΝΟΜΟΘΕΤΗΜΑ ΤΩΝ ΚΑΙ ΚΑΝΟΝΙΣΤΙΚΩΝ ΔΙΑΤΑΞΕΩΝ:
«ΑΠΑΙΤΟΥΜΕΝΑ ΜΕΤΡΑ ΑΣΦΑΛΕΙΑΣ ΚΑΙ ΥΓΕΙΑΣ ΣΤΟ ΕΡΓΟΤΑΞΙΟ»

A. ΝΟΜΟΙ	Π. Δ. 305/96	ΚΥΑ αρ.οικ.16289/330/99
N. 495/76	Π. Δ. 89/99	ΚΥΑ αρ.οικ.15165/593/03
N. 1396/83	Π. Δ. 304/00	ΚΥΑ αρ. Δ13ε/4800/03
N. 1430/84	Π. Δ. 155/04	ΚΥΑ αρ.6952/11
N. 2168/ 93	Π. Δ. 176/05	ΥΑ 3046/304/89
N. 2696/99	Π. Δ. 149/06	ΥΑ Φ.28/18787/1032/00
N. 3542/07	Π. Δ. 2/06	ΥΑ αρ. οικ. 433/2000
N. 4412/16	Π. Δ. 212/06	ΥΑ ΔΕΕΠΠ/οικ/85/01
N. 3850/10	Π. Δ. 82/10	ΥΑ ΔΙΠΑΔ/οικ/177/01
N. 4030/12	Π. Δ. 57/10	ΥΑ ΔΙΠΑΔ/οικ/889/02
B. ΠΡΟΕΔΡΙΚΑ	Γ. ΥΠΟΥΡΓΙΚΕΣ	ΥΑ ΔΜΕΟ/Ο/613/11
Π. Δ. 413/77	ΥΑ 130646/84	ΥΑ 21017/84/09
Π. Δ. 95/78	ΚΥΑ 3329/89	Πυροσβεστική διάταξη 7,
Π. Δ. 216/78	ΚΥΑ 8243/1113/91	Απόφ. 7568.Φ.700.1/96
Π. Δ. 778/80	ΚΥΑ αρ.οικ.Β.4373/1205/93	ΑΠΟΦΑΣΕΙΣ
Π. Δ. 1073/81	ΚΥΑ 16440/Φ.10.4/445/93	ΦΕΚ 450/Β/94
Π. Δ. 225/89	ΦΕΚ 220/Α/94	ΦΕΚ 451/Β/93
Π. Δ. 31/90	ΦΕΚ 220/Α/94	ΦΕΚ 301/Β/94
Π. Δ. 70/90	ΦΕΚ 221/Α/94	ΦΕΚ 73/Β/94
P. D. 85/91	ΦΕΚ 67/Α/95	ΦΕΚ 978/Β/95
P. D. 499/91	ΦΕΚ 268/Α/95	ΦΕΚ 677/Β/95
ΦΕΚ 337/Α/76	ΦΕΚ 212/Α/96 ΦΕΚ 94/Α/99	ΦΕΚ 1035/Β/96
ΦΕΚ 126/Α/83	ΦΕΚ 241/Α/00	ΦΕΚ 113/Β/97
ΦΕΚ 49/Α/84	ΦΕΚ 121/Α/04	ΦΕΚ 987/Β/99
ΦΕΚ 147/Α/93	ΦΕΚ 227/Α/05	ΦΕΚ 1186/Β/03
ΦΕΚ 57/Α/99	ΦΕΚ 159/Α/06	ΦΕΚ 716/Β/03
ΦΕΚ 50/Α/07	ΦΕΚ 268/Α/06	ΦΕΚ 420/Β/11
ΦΕΚ 116/Α/16	ΦΕΚ 212/Α/06	ΦΕΚ 59/Δ/89
ΦΕΚ 84/Α/10	ΦΕΚ 145/Α/10	ΦΕΚ 1035/Β/00
ΦΕΚ 249/Α/12	ΦΕΚ 97/Α/10	ΦΕΚ 1176/Β/00
ΔΙΑΤΑΓΜΑΤΑ	ΑΠΟΦΑΣΕΙΣ	ΦΕΚ 686/Β/01
ΦΕΚ 128/Α/77	ΦΕΚ 154/Β/84	ΦΕΚ 266/Β/01
ΦΕΚ 20/Α/78	ΦΕΚ 132/Β/89	ΦΕΚ 16/Β/03
ΦΕΚ 47/Α/78	ΦΕΚ 138/Β/91	ΦΕΚ 905/Β/11
ΦΕΚ 193/Α/80	ΦΕΚ 187/Β/93	ΦΕΚ 1287/Β/09
ΦΕΚ 260/Α/81	ΦΕΚ 765/Β/93	ΦΕΚ 155/Β/96
ΦΕΚ 106/Α/89	ΑΔΑ: Β4301-8ΞΩ	Δ. ΕΓΚΥΚΛΙΟΙ
ΦΕΚ 31/Α/90	Γ.ΥΠΟΥΡΓΙΚΕΣ	ΕΓΚΥΚΛΙΟΣ 27/03
ΦΕΚ 31/Α/90	ΚΥΑ αρ. 8881/94	ΕΓΚΥΚΛΙΟΣ 6/16
ΦΕΚ 38/Α/91	ΥΑ αρ.οικ. 31245/93	ΕΓΚΥΚΛΙΟΣ Σ.ΕΠ.Ε
ΦΕΚ 180/Α/91	ΥΑ 3009/2/21-γ/94	ΑΡ.ΠΡΩΤ.ΔΕΕΠ Π/216/12-9-03
Π. Δ. 395/94	ΥΑ 2254/230/Φ.6.9/94	ΑΡ.ΠΡΩΤ.ΔΙΠΑΔ/ οικ/215/31-3-
Π. Δ. 396/94	ΥΑ 3131.1/20/95/95	16
Π. Δ. 397/94	ΥΑ Φ.6.9/13370/1560/95	ΑΡ.ΠΡ. 10201/12
Π. Δ. 105/95	ΥΑ Φ6.9/25068/1183/96	
Π. Δ. 455/95	Υ.Α αρ.οικ.Β.5261/190/97	

Η τήρηση και η ενημέρωση του ΣΑΥ και ΦΑΥ θεωρείται ως απαραίτητο στοιχείο για την προσωρινή και οριστική παραλαβή.

Οι δαπάνες που συνεπάγονται τα παραπάνω, αφορούν στην οργάνωση του εργοταξίου
 Δαπάνη σύνταξης Σ.Α.Υ. και Φ.Α.Υ.

Όλες οι δαπάνες που συνεπάγονται τα παραπάνω, αφορούν στην οργάνωση του εργοταξίου και απαιτούνται από το νόμο, βαρύνουν τον ανάδοχο και θα πρέπει να έχουν συνυπολογιστεί από αυτόν κατά τη διαμόρφωση της προσφοράς του.

Άρθρο 24ο

Η κατάπτωση κάθε ποινικής ρήτρας που μπορεί να συμβεί κατά την διάρκεια της συμβάσεως συμφωνείται να γίνεται με απόφαση της Προϊσταμένης Αρχής, θα είναι ανέκκλητη και δεν θα υπόκειται σε οποιοδήποτε ένδικο μέσο ενώπιον Δικαστικής ή άλλης αρχής, ρητώς παραιτούμενος από τώρα ο ανάδοχος από παρόμοιο δικαίωμα του.

Άρθρο 25ο

Η Νομοθεσία, οι Προδιαγραφές και τα Πρότυπα που αναφέρονται στα Τεύχη Δημοπράτησης είναι δυνατό να αναζητηθούν στις παρακάτω διευθύνσεις του διαδικτύου:

A/A	ΕΙΔΟΣ	ΗΛΕΚΤΡΟΝΙΚΗ ΔΙΕΥΘΥΝΣΗ
1	Νομοθεσία Δημοσίων Έργων	www.ggde.gr
2	Φορολογική Νομοθεσία	www.gsis.gov.gr
3	Περιβαλλοντικές Διατάξεις	www.minenv.gr
4	Εργασιακή και Ασφαλιστική Νομοθεσία	www.ypakp.gr
5	Όλη η Ελληνική Νομοθεσία	www.et.gr & lawdb.intrasoftnet.com
6	Ενιαία Τιμολόγια Εργασιών Υ.ΠΕ.ΧΩ.ΔΕ.	www.ggde.gr
7	Πρακτικό της επιτροπής διαπιστώσεων τιμών δημοσίων έργων Γ' Τριμήνου 2012	https://www.pesede.gr/el/times-monados-synthelestes-anatheorisis & http://www.sate.gr/html/edtde.aspx?&menuID=50&pID=11
8	Νομοθεσία προϊόντων δομικών κατασκευών	www.ggb.gr
9	Οδηγίες Μελετών Οδικών Έργων (Ο.Μ.Ο.Ε.)	www.ggde.gr
10	Ευρωκώδικες	www.elot.gr
11	Προδιαγραφές ΕΛ.Ο.Τ.	www.elot.gr
12	Προδιαγραφές DIN	www2.din.de
13	Προδιαγραφές ISO	www.iso.org
14	Ελληνικές Τεχνικές Προδιαγραφές	www.ggde.gr

1 ΝΟΕΜΒΡΙΟΥ 2022

Η ΣΥΝΤΑΞΑΣΑ

ΜΑΡΙΑ ΕΥΑΓΓΕΛΙΟΥ
 Πτ. ΤΟΠΟΓΡΑΦΟΣ
 ΜΗΧΑΝΙΚΟΣ

Ο ΕΛΕΓΞΑΣ

Αναπλ. Πρ. Τμ.
 Υποδομών & Εγκαταστάσεων

ΜΙΧΑΗΛΗΣ ΧΑΝΟΥΤΖΟΣ
 Πτ. ΤΟΠΟΓΡΑΦΟΣ
 ΜΗΧΑΝΙΚΟΣ

1 ΝΟΕΜΒΡΙΟΥ 2022

Η ΘΕΩΡΗΣΑΣΑ

Αναπλ. Δ/ΝΤΡΙΑ Τ.Υ.Δ.Μ.

ΚΑΤΕΡΙΝΑ ΣΚΟΠΕΛΙΤΗ
 ΠΟΛΙΤΙΚΟΣ ΜΗΧΑΝΙΚΟΣ

ΕΛΛΗΝΙΚΗ ΔΗΜΟΚΡΑΤΙΑ

ΠΕΡΙΦΕΡΕΙΑ ΑΤΤΙΚΗΣ

**ΔΗΜΟΣ ΜΑΡΚΟΠΟΥΛΟΥ
ΜΕΣΟΓΑΙΑΣ**

Δ/ση Τεχνικών Υπηρεσιών

Διεύθυνση: Παπαδημητρίου 33

Τ.Κ.:19003 Μαρκόπουλο

τηλ.:22990 20000

e-mail: ty@markopoulo.gr

Έργο: **Βελτίωση οδικής ασφάλειας Δήμου
Μαρκοπούλου
Μεσογαίας**

Αρ. Μελέτης: **13/2022** (επικαιροποιημένη)

Προϋπολογισμός: **2.800.000** (Με Φ.Π.Α. 24%)

Χρηματοδότηση Υπουργείου Εσωτερικών - Ευρωπαϊκό Ταμείο
Ανάκαμψης - Sub 2 - 16631_Πρόγραμμα
βελτίωσης οδικής ασφάλειας

CPV: 45233120-6 Έργα οδοποιίας

ΤΕΧΝΙΚΗ ΣΥΓΓΡΑΦΗ ΥΠΟΧΡΕΩΣΕΩΝ (Τ.Σ.Υ.)

Π Ε Ρ Ι Ε Χ Ο Μ Ε Ν Α

ΑΡΘΡΟ 1: ΓΕΝΙΚΑ ΣΤΟΙΧΕΙΑ ΓΙΑ ΤΙΣ ΕΦΑΡΜΟΣΤΕΕΣ ΠΡΟΔΙΑΓΡΑΦΕΣ

ΑΡΘΡΟ 2: ΕΦΑΡΜΟΣΤΕΕΣ ΕΛΛΗΝΙΚΕΣ ΤΕΧΝΙΚΕΣ ΠΡΟΔΙΑΓΡΑΦΕΣ (ΕΤΕΠ)

ΠΑΡΑΡΤΗΜΑ 1: Εγκύκλιος 26 / Αρ. Πρωτ. ΔΙΠΑΔ/οικ./356/4-10-2012 (Απόφαση με θέμα
«Έγκριση τετρακοσίων σαράντα (440) Ελληνικών Τεχνικών Προδιαγραφών (ΕΤΕΠ), με υποχρεωτική εφαρμογή σε
όλα τα Δημόσια Έργα»)

ΠΑΡΑΡΤΗΜΑ 2: ΕΓΧΕΙΡΙΔΙΟ ΕΦΑΡΜΟΓΗΣ Οδηγίας 89/106/ΕΟΚ και ΠΔ 334/94 για τα «Προϊόντα δομικών
κατασκευών»

Αντικείμενο της παρούσας Τεχνικής Συγγραφής Υποχρεώσεων (Τ.Σ.Υ.) είναι η διατύπωση των τεχνικών συμβατικών όρων σύμφωνα με τους οποίους πρόκειται να πραγματοποιηθούν τα έργα της επικεφαλίδας, σε συνδυασμό με τους υπόλοιπους όρους της Διακήρυξης Δημοπρασίας και των λοιπών τευχών δημοπράτησης, όπως αναλύονται και με τη σειρά ισχύος που ορίζεται στο άρθρο 5 παρ. 2 της Διακήρυξης.

ΑΡΘΡΟ 1 ΓΕΝΙΚΑ ΣΤΟΙΧΕΙΑ ΓΙΑ ΤΙΣ ΕΦΑΡΜΟΣΤΕΕΣ ΠΡΟΔΙΑΓΡΑΦΕΣ

1.1 Υποχρεωτική εφαρμογή της ΤΣΥ

1.1.1 Η παρούσα Τεχνική Συγγραφή Υποχρεώσεων (ΤΣΥ) περιλαμβάνει τους τεχνικούς συμβατικούς όρους σύμφωνα με τους οποίους, και σε συνδυασμό με τους όρους των υπολοίπων συμβατικών τευχών, ο Ανάδοχος θα εκτελέσει τις κατασκευές του έργου.

1.1.2 Η παρούσα ΤΣΥ έχει προκύψει κατ' εφαρμογή της Εγκυκλίου 26 / Αρ. Πρωτ. ΔΙΠΑΔ/οικ./356/4-10-2012 με θέμα «Δημοσίευση Απόφασης Αναπλ. Υπουργού Ανάπτυξης, Ανταγωνιστικότητας, Υποδομών, Μεταφορών και Δικτύων με θέμα Έγκριση τετρακοσίων σαράντα (440) Ελληνικών Τεχνικών Προδιαγραφών (ΕΤΕΠ), με υποχρεωτική εφαρμογή σε όλα τα Δημόσια Έργα» (η εν λόγω εγκύκλιος παρατίθεται στο ΠΑΡΑΡΤΗΜΑ 1 του τέλους του παρόντος τεύχους).

Ως εκ τούτου, η παρούσα ΤΣΥ ουσιαστικά αποτελείται από το ΠΑΡΑΡΤΗΜΑ 1 που περιλαμβάνει τις ΕΤΕΠ οι οποίες θα πρέπει να εφαρμοστούν για την υλοποίηση του δημοπρατούμενου έργου.

1.1.3 Αν ο Διαγωνιζόμενος διαπιστώσει απόκλιση συγκεκριμένου όρου της ΤΣΥ από την Κοινοτική Νομοθεσία οφείλει να ενημερώσει την Υπηρεσία εντός αποκλειστικής προθεσμίας εκπνέουσας την ημέρα κατάθεσης των προσφορών, δι' ειδικής επιστολής.

Στην αντίθετη περίπτωση:

α. στερείται του δικαιώματος οποιασδήποτε οικονομικής αποζημίωσης

β. στην περίπτωση που αναδειχθεί Ανάδοχος υποχρεούται επί πλέον να συμπράξει με τον ΚτΕ στην εναρμόνιση του αποκλίνοντος όρου με την Κοινοτική Νομοθεσία έστω κι αν τούτο συνεπάγεται οικονομική του επιβάρυνση, επειδή αυτή (αν υπάρχει) νοείται ότι περιλαμβάνεται στον εύλογο επιχειρηματικό κίνδυνο.

1.2 Συμπληρωματικές Προδιαγραφές

1.2.1 Για οποιοδήποτε υλικό, κατασκευή, ποιοτικό έλεγχο (διαδικασίες / μεθόδους / δοκιμές κλπ.) που δεν καλύπτονται από:

- τους κανονισμούς / προδιαγραφές / κώδικες από τα άρθρα της ΕΣΥ και τους λοιπούς όρους δημοπράτησης.
- τις παρούσες προδιαγραφές, δηλαδή τα άρθρα της παρούσας ΤΣΥ.

θα εφαρμόζονται:

τα «Ευρωπαϊκά Πρότυπα» (ΕΤ) που έχουν εγκριθεί από την Ευρωπαϊκή Επιτροπή Τυποποίησης (CEN) ή από την Ευρωπαϊκή Επιτροπή Ηλεκτρονικής Τυποποίησης (CENELEC) ως «Ευρωπαϊκά Πρότυπα CEN» ή ως «Κείμενα εναρμόνισης (HD) σύμφωνα με τους κοινούς κανόνες των οργανισμών αυτών.

1.2.2 Συμπληρωματικά προς τα ανωτέρω και κατά σειράν ισχύος θα εφαρμόζονται :

α. Οι Κοινές Τεχνικές Προδιαγραφές, ήτοι εκείνες που έχουν εκπονηθεί με διαδικασία αναγνωρισμένη από τα κράτη - μέλη της Ευρωπαϊκής Ένωσης με σκοπό την εξασφάλιση της ενιαίας εφαρμογής σε όλα τα κράτη - μέλη και έχουν δημοσιευθεί στην Επίσημη Εφημερίδα των Ευρωπαϊκών Κοινοτήτων.

β. Οι «Ευρωπαϊκές Τεχνικές Εγκρίσεις» (ΕΤΕ) που είναι οι ευνοϊκές τεχνικές εκτιμήσεις της καταλληλότητας ενός προϊόντος για χρήση, με γνώμονα την ικανοποίηση των βασικών απαιτήσεων για τις κατασκευές με βάση τα εγγενή

χαρακτηριστικά του προϊόντος και τους τιθέμενους όρους εφαρμογής και χρήσης του. Τέτοιες (ΕΤΕ) χορηγούνται από τον οργανισμό που είναι αναγνωρισμένος για τον σκοπό αυτό από το εκάστοτε κράτος - μέλος.

γ. Οι Πρότυπες Τεχνικές Προδιαγραφές (ΠΤΠ) του Ελληνικού Υπουργείου Περιβάλλοντος Χωροταξίας και Δημοσίων Έργων (Υ.ΠΕ.ΧΩ.Δ.Ε.) ή του προγενέστερου Υπουργείου Δημοσίων Έργων (Υ.Δ.Ε.) καθ' ό μέρος αυτές δεν αντιβαίνουν την Κοινοτική Νομοθεσία και τις προβλέψεις της παρούσας ΤΣΥ.

δ. Συμπληρωματικά προς τα παραπάνω, θα εφαρμόζονται οι προδιαγραφές ΕΛΟΤ (Ελληνικού Οργανισμού Τυποποίησης) και σε συμπλήρωση αυτών οι Προδιαγραφές ISO (International Standards Organization) και σε συμπλήρωση αυτών οι ASTM των ΗΠΑ.

1.3 Υποχρεώσεις διαγωνιζομένων και Αναδόχου

Εφίσταται η προσοχή στους παρακάτω όρους:

1.3.1 Με την επιφύλαξη ισχύος των όρων των παραγρ. 1.1 και 1.2 ο Ανάδοχος θα καθορίζει με λεπτομέρεια, σε κάθε μελέτη όλες τις εφαρμοστέες προδιαγραφές. Τούτο θα γίνεται όχι αργότερα από την υποβολή της συναφούς μελέτης.

1.3.2 Κάθε διαγωνιζόμενος και συνεπώς και ο Ανάδοχος, με μόνη την υποβολή της Προσφοράς του, αναγνωρίζει ότι οι προαναφερθείσες προδιαγραφές είναι κατάλληλες και επαρκείς για την εκτέλεση του Έργου και ότι αναλαμβάνει κάθε υποχρέωση, κίνδυνο ή συνέπεια που απορρέει από την εφαρμογή των.

1.4 Δαπάνες Αναδόχου

Όλες οι δαπάνες για την εφαρμογή των όρων της παρούσας ΤΣΥ και των σχετικών και/ή αναφερομένων κωδίκων / προδιαγραφών / κανονισμών θα βαρύνουν τον Ανάδοχο ασχέτως αν γίνεται ρητή σχετική αναφορά τούτου ή όχι. Ο Ανάδοχος δεν θα επιβαρυνθεί τις δαπάνες για μία συγκεκριμένη δραστηριότητα μόνον αν γίνεται ρητή και αδιαμφισβήτητη αναφορά σε σχετικό άρθρο της ΤΣΥ περί του αντιθέτου.

ΑΡΘΡΟ 2 ΕΦΑΡΜΟΣΤΕΕΣ ΕΛΛΗΝΙΚΕΣ ΤΕΧΝΙΚΕΣ ΠΡΟΔΙΑΓΡΑΦΕΣ (ΕΤΕΠ)

2.1 Εφαρμοστέες ΕΤΕΠ

2.1.1 Στο ΠΑΡΑΡΤΗΜΑ 1 δίδονται οι εφαρμοστέες Ελληνικές Τεχνικές Προδιαγραφές (ΕΤΕΠ) και στο ΠΑΡΑΡΤΗΜΑ 2 το εγχειρίδιο εφαρμογής της οδηγίας 89/106/ΕΟΚ και του ΠΔ 334/94 για τα «Προϊόντα δομικών κατασκευών».

Σύμφωνα με την Εγκύκλιο 26 της παραγρ. 1.1 οι ΕΤΕΠ του Πίνακα ΕΤΕΠ προς Εφαρμογή δεν παρατίθενται εκτυπωμένες (προς αποφυγή ογκωδών και δαπανηρών τευχών δημοπράτησης), καθόσον διατίθενται στην ιστοσελίδα της ΓΓΔΕ (www.ggde.gr) υπό μορφή αρχείων pdf (ιδιαίτερο αρχείο ανά τίτλο ΕΤΕΠ), με υδατογράφημα της ΓΓΔΕ, ώστε να παρέχεται η δυνατότητα μόνον ανάγνωσης και εκτύπωσης (και όχι επέμβασης στο περιεχόμενο).

1 ΝΟΕΜΒΡΙΟΥ 2022

Η ΣΥΝΤΑΞΑΣΑ

ΜΑΡΙΑ ΕΥΑΓΓΕΛΙΟΥ
Πτ. ΤΟΠΟΓΡΑΦΟΣ
ΜΗΧΑΝΙΚΟΣ

Ο ΕΛΕΓΞΑΣ

Αναπλ. Πρ. Τμ.
Υποδομών & Εγκαταστάσεων

ΜΙΧΑΗΛ ΧΑΝΟΥΤΣΟΣ
Πτ. ΤΟΠΟΓΡΑΦΟΣ
ΜΗΧΑΝΙΚΟΣ

1 ΝΟΕΜΒΡΙΟΥ 2022

Η ΘΕΩΡΗΣΑΣΑ

Αναπλ. Δ/ΝΤΡΙΑ Τ.Υ.Δ.Μ.

ΚΑΤΕΡΙΝΑ ΣΚΟΠΕΛΙΤΗ
ΠΟΛΙΤΙΚΟΣ ΜΗΧΑΝΙΚΟΣ

ΠΑΡΑΡΤΗΜΑ 1

Εγκύκλιος 26 / Αρ. Πρωτ. ΔΙΠΑΔ/οικ./356/4-10-2012

(Απόφαση με θέμα «Έγκριση τετρακοσίων σαράντα (440) Ελληνικών Τεχνικών Προδιαγραφών (ΕΤΕΠ), με υποχρεωτική εφαρμογή σε όλα τα Δημόσια Έργα»)

ΚΑΙ

Εγκύκλιος 17 / Αρ. Πρωτ. ΔΚΠ/οικ./1322/7-9-2016

(Απόφαση με θέμα: “Αναστολή της υποχρεωτικής εφαρμογής πενήντα εννέα (59) Ελληνικών Τεχνικών Προδιαγραφών (ΕΛΟΤ – ΕΤΕΠ)”)

ΠΑΡΑΡΤΗΜΑ 2

ΕΓΧΕΙΡΙΔΙΟ ΕΦΑΡΜΟΓΗΣ Οδηγίας 89/106/ΕΟΚ και ΠΔ 334/94 για τα «Προϊόντα δομικών κατασκευών»

Αντιστοίχιση άρθρων μελέτης με ΕΤΕΠ - ΠΕΤΕΠ

A/A	ΚΩΔΙΚΟΣ ΑΡΘΡΟΥ	ΕΙΔΟΣ ΕΡΓΑΣΙΑΣ	ΚΩΔ. ΕΤΕΠ	ΚΩΔ. ΠΕΤΕΠ	Τίτλος ΕΤΕΠ / ΠΕΤΕΠ
Ομάδα Α: Χωματουργικά					
1	NET ΟΔΟ Α-2	Γενικές εκσκαφές σε έδαφος γαιώδες -ημιβραχώδες	ΕΛΟΤ ΤΠ 1501- 02-02-01-00 ΕΛΟΤ ΤΠ 1501- 02-05-00-00 ΕΛΟΤ ΤΠ 1501- 02-08-00-00		Γενικές εκσκαφές οδοποιίας και υδραυλικών έργων, Διαχείριση υλικών από εκσκαφές και αξιοποίηση αποθεσιοθαλάμων. Αντιμετώπιση δικτύων ΟΚΩ κατά τις εκσκαφές.
2	NET ΟΔΟ Α-2.1	Αποξήλωση ασφαλτοπατητών και στρώσεων οδοστρώσεως σταθεροποιημένων με τσιμέντο εντός του ορίου των γενικών εκσκαφών	ΕΛΟΤ ΤΠ 1501- 02-01-01-00		Καθαρισμός, εκχέρσωση και κατεδαφίσεις στη ζώνη εκτέλεσης των εργασιών
3	NET ΟΔΟ Δ-2.1	Απόξεση ασφαλτικού οδοστρώματος (φρεζάρισμα) σε βάθος έως 4 cm	ΕΛΟΤ ΤΠ 1501- 05-03-14-00		Απόξεση (φρεζάρισμα) ασφαλτικού οδοστρώματος.
Ομάδα Β: Τεχνικά έργα ανοικτής οδοποιίας					
4	NET ΟΔΟ Β-82	Διαμόρφωση διαβάσεων ΑΜΕΑ σε πεζοδρόμια και νησίδες	ΕΛΟΤ ΤΠ 1501- 05-02-02-00		Πλακοστρώσεις - Λιθοστρώσεις πεζοδρομίων και πλατειών
5	NET ΟΔΟ Ν.Β-85	Προσαρμογή στάθμης υφιστάμενων φρεατίων επίσκεψης			
6	NET ΥΔΡ 16.07.01	Προσαρμογή εσχάρων φρεατίων υδροσυλλογής με την στάθμη και επίκλιση του καταστρώματος της οδού. Για το πρώτο άνοιγμα του φρεατίου.			
7	NET ΟΔΟ Β-49	Χυτοσιδηρά καλύμματα φρεατίων, εσχάρες υπονόμων	ΕΛΟΤ ΤΠ 1501- 08-07-01-01		Εσχάρες υδροσυλλογής από φαιό χυτοσίδηρο
Ομάδα Γ: Οδοστρώσια					
8	NET ΟΔΟ Γ-2.2	Βάση πάχους 0,10 m (Π.Τ.Π. Ο-155)	ΕΛΟΤ ΤΠ 1501- 05-03-03-00		Στρώσεις οδοστρώματος από ασύνδετα αδρανή υλικά
9	NET ΟΔΟ Ν.Γ-7.1	Ανακατασκευή βάσης οδοστρώματος συμπυκνωμένου πάχους έως 0,15 m με την μέθοδο της ψυχρής επί τόπου ανακύκλωσης	ΕΛΟΤ ΤΠ 1501- 05-03-17-00		Στρώσεις οδοστρώματος από τσιμεντόδετο ανακυκλωμένο μίγμα φρεζαρισμένων ασφαλτικών και υποκείμενων στρώσεων οδοστρώσεως
10	NET ΟΔΟ Ν.Γ-7.5	Τσιμέντο για την ανακατασκευή στρώσεων οδοστρώματος με ψυχρή ανακύκλωση			
Ομάδα Δ: Ασφαλτικά					
11	NET ΟΔΟ Δ-3	Ασφαλτική προεπάλειψη	ΕΛΟΤ ΤΠ 1501- 05-03-11-01		Ασφαλτική προεπάλειψη
12	NET ΟΔΟ Δ-8.1	Ασφαλτική στρώση κυκλοφορίας συμπυκνωμένου πάχους 0,05 m με χρήση κοινής ασφάλτου	ΕΛΟΤ ΤΠ 1501- 05-03-11-04		Ασφαλτικές στρώσεις κλειστού τύπου
13	NET ΟΔΟ Δ-4	Ασφαλτική συγκολλητική επάλειψη			
14	NET ΟΔΟ Δ-6	Ασφαλτικές στρώσεις μεταβλητού πάχους επιμετρούμενες κατά βάρος	ΕΛΟΤ ΤΠ 1501- 05-03-11-04		Ασφαλτικές στρώσεις κλειστού τύπου
15	NET ΟΔΟ Ν.Δ-11	Διαξονικό πλέγμα ενίσχυσης ασφαλτικών στρώσεων, εφελκυστικής αντοχής τουλάχιστον 50 kN/m κατά τις δύο διευθύνσεις			
16	NET ΟΔΟ Ν.Δ-8.3	Λεπτοτάπητας έγχρωμης φωτοκαταλυτικής ασφάλτου			
Ομάδα ΣΤ: Σήμανση - Ασφάλεια					
17	NET ΟΔΟ Ε-9.4	Πινακίδες ρυθμιστικές μεσαίου μεγέθους		05-04-06-00	Πινακίδες σταθερού περιεχομένου (ΠΣΠ)
18	NET ΟΔΟ Ε-9.6	Μηνιαία χρήση πινακίδων εργοταξιακής σήμανσης			
19	NET ΟΔΟ Ε-10.2	Στύλος πινακίδων από γαλβανισμένο σιδηροσωλήνα DN 80 mm (3'')	ΕΛΟΤ ΤΠ 1501- 05-04-05-00 ΕΛΟΤ ΤΠ 1501- 05-04-07-00		Αφαίρεση πινακίδων και ιστών κατακόρυφης σήμανσης, ή/και επανατοποθέτηση αυτών Διατάξεις στήριξης πινακίδων κατακόρυφης σήμανσης
20	NET ΟΔΟ Ε-15.4	Μεταλλικός μόνιμος ανακλαστήρας οδοστρώματος, με κορμό έμπηξης, με δύο ανακλαστικές επιφάνειες	ΕΛΟΤ ΤΠ 1501- 05-04-03-00		Ανακλαστήρες οδοστρώματος
21	NET ΟΔΟ Ε-16	Αναλόμπων φανός επισήμανσης κινδύνου			
22	NET ΟΔΟ Ν.Ε-17.2	Διαγράμμιση οδοστρώματος με ψυχροπλαστικά υλικά		05-04-02-00	Οριζόντια σήμανση καταστρωμάτων κυκλοφορίας
23	NET ΟΔΟ Ν.Ε-17.1	Πρόσθετη τιμή εκτέλεσης εργασιών διαγράμμισης με χειρονακτικά μέσα ή χειροκίνητα		05-04-02-00	Οριζόντια σήμανση καταστρωμάτων κυκλοφορίας

1 ΝΟΕΜΒΡΙΟΥ 2022

Η ΣΥΝΤΑΞΑΣΑ

ΜΑΡΙΑ ΕΥΣΤΕΛΙΟΥ
Πτ. ΤΟΠΟΓΡΑΦΟΣ ΜΗΧΑΝΙΚΟΣ

Ο ΕΛΕΓΓΑΣ

Αναπλ. Πρ. Τρ. Υποδομών & Εγκαταστάσεων

ΜΙΧΑΗΛ ΧΑΝΟΥΤΣΟΣ
Πτ. ΤΟΠΟΓΡΑΦΟΣ ΜΗΧΑΝΙΚΟΣ

1 ΝΟΕΜΒΡΙΟΥ 2022

Η ΘΕΩΡΗΣΑΣΑ

Αναπλ. Δ/ΝΤΡΙΑ Τ.Υ.Δ.Μ.

ΚΑΤΕΡΙΝΑ ΣΚΟΠΕΛΙΤΗ
ΠΟΛΙΤΙΚΟΣ ΜΗΧΑΝΙΚΟΣ